

# Dell OptiPlex 3020 — obudowa typu SFF

## Podręcznik użytkownika

Model regulacji: D08S  
Typ regulacji: D08S001



# Uwagi, przestrogi i ostrzeżenia



**UWAGA:** UWAGA oznacza ważną informację, która pozwala lepiej wykorzystać komputer.



**OSTRZEŻENIE: PRZESTROGA** wskazuje na ryzyko uszkodzenia sprzętu lub utraty danych oraz przedstawia sposób uniknięcia problemu.



**PRZESTROGA: OSTRZEŻENIE** informuje o sytuacjach, w których występuje ryzyko uszkodzenia mienia, odniesienia obrażeń ciała lub śmierci.

© 2013 Dell Inc. Wszelkie prawa zastrzeżone.

Znaki towarowe użyte w tekście: nazwa Dell™, logo DELL, Dell Precision™, Precision ON™, ExpressCharge™, Latitude™, Latitude ON™, OptiPlex™, Venue™, Vostro™ oraz Wi-Fi Catcher™ są znakami towarowymi firmy Dell Inc. Intel®, Pentium®, Xeon®, Core™, Atom™, Centrino® oraz Celeron® są zastrzeżonymi znakami towarowymi firmy Intel Corporation w Stanach Zjednoczonych i innych krajach. AMD® jest zastrzeżonym znakiem towarowym, a AMD Opteron™, AMD Phenom™, AMD Sempron™, AMD Athlon™, ATI Radeon™, oraz ATI FirePro™ są znakami towarowymi firmy Advanced Micro Devices, Inc. Microsoft®, Windows®, MS-DOS®, Windows Vista® przycisk Start systemu Windows Vista oraz Office Outlook® są znakami towarowymi lub zastrzeżonymi znakami towarowymi firmy Microsoft Corporation w Stanach Zjednoczonych i/lub innych krajach. Blu-ray Disc™ jest znakiem towarowym firmy Blu-ray Disc Association (BDA) i jest używany na zasadzie licencji obejmującej dyski i odtwarzacze. Słowo Bluetooth® jest zastrzeżonym znakiem towarowym firmy Bluetooth® SIG, Inc., używanym przez firmę Dell Inc. na zasadzie licencji. Wi-Fi® jest zastrzeżonym znakiem towarowym firmy Wireless Ethernet Compatibility Alliance, Inc.

2013 - 10

Rev. A00

# Spis treści

<b>1 Serwisowanie komputera.....</b>	<b>5</b>
Przed przystąpieniem do serwisowania komputera.....	5
Wyłączanie komputera.....	6
Po zakończeniu serwisowania komputera.....	7
<b>2 Wymontowywanie i instalowanie komponentów.....</b>	<b>9</b>
Zalecane narzędzia.....	9
Przegląd systemu.....	9
Widok wnętrza komputera .....	9
Wymontowywanie pokrywy.....	11
Instalowanie pokrywy.....	11
Wymontowywanie pokrywy przedniej.....	12
Instalowanie pokrywy przedniej.....	12
Wymontowywanie karty rozszerzeń.....	12
Instalowanie karty rozszerzeń.....	14
Wymontowywanie napędu dysków optycznych.....	14
Instalowanie napędu dysków optycznych.....	15
Wymontowywanie obudowy napędów.....	15
Instalowanie obudowy napędów.....	16
Wymontowywanie dysku twardego.....	17
Instalowanie dysku twardego.....	17
Wymontowywanie głośnika.....	18
Instalowanie głośnika.....	19
Zalecenia dotyczące modułów pamięci.....	19
Wymontowywanie modułów pamięci.....	20
Instalowanie modułów pamięci.....	20
Wymontowywanie wentylatora systemowego.....	20
Instalowanie wentylatora systemowego.....	21
Wymontowywanie przełącznika zasilania.....	21
Instalowanie przełącznika zasilania.....	22
Wymontowywanie panelu we/wy.....	23
Instalowanie panelu we/wy.....	24
Wymontowywanie zasilacza.....	24
Instalowanie zasilacza.....	27
Wymontowywanie baterii pastylkowej.....	27
Instalowanie baterii pastylkowej.....	28
Wymontowywanie zestawu radiatora.....	28
Instalowanie zestawu radiatora.....	29







Wymontowywanie procesora.....	29
Instalowanie procesora.....	30
Wymontowywanie przełącznika czujnika naruszenia obudowy.....	30
Instalowanie przełącznika czujnika naruszenia obudowy.....	31
Elementy płyty systemowej.....	31
Wymontowywanie płyty systemowej.....	32
Instalowanie płyty systemowej.....	34
<b>3 Program konfiguracji systemu.....</b>	<b>35</b>
Sekwencja ładowania.....	35
Klawisze nawigacji.....	35
Opcje konfiguracji systemu.....	36
Aktualizowanie systemu BIOS .....	45
Czyszczenie zapomnianego hasła.....	45
Czyszczenie pamięci CMOS.....	46
Hasło systemowe i hasło konfiguracji systemu.....	46
Przypisywanie hasła systemowego i hasła konfiguracji systemu.....	46
Usuwanie lub zmienianie hasła systemowego i/lub hasła konfiguracji systemu.....	47
Wyłączanie hasła systemowego.....	48
<b>4 Diagnostyka.....</b>	<b>49</b>
Program diagnostyczny ePSA (Enhanced Pre-Boot System Assessment).....	49
<b>5 Rozwiązywanie problemów z komputerem.....</b>	<b>51</b>
Lampki diagnostyczne.....	51
Kod dźwiękowy.....	52
Komunikaty o błędach.....	52
<b>6 Dane techniczne.....</b>	<b>59</b>
<b>7 Kontakt z firmą Dell.....</b>	<b>63</b>

# Serwisowanie komputera

## Przed przystąpieniem do serwisowania komputera

Aby uniknąć uszkodzenia komputera i zapewnić sobie bezpieczeństwo, należy przestrzegać następujących zaleceń dotyczących bezpieczeństwa. O ile nie wskazano inaczej, każda procedura opisana w tym dokumencie opiera się na założeniu, że są spełnione następujące warunki:

- Użytkownik zapoznał się z informacjami dotyczącymi bezpieczeństwa, jakie zostały dostarczone z komputerem.
- Podzespół można wymienić lub, jeśli został zakupiony oddzielnie, zainstalować po wykonaniu procedury wymontowywania w odwrotnej kolejności.

-  **PRZESTROGA:** Przed przystąpieniem do wykonywania czynności wymagających otwarcia obudowy komputera należy zapoznać się z instrukcjami dotyczącymi bezpieczeństwa dostarczonymi z komputerem. Dodatkowe zalecenia dotyczące bezpieczeństwa można znaleźć na stronie Regulatory Compliance (Informacje o zgodności z przepisami prawnymi) pod adresem [www.dell.com/regulatory\\_compliance](http://www.dell.com/regulatory_compliance).
-  **OSTRZEŻENIE:** Wiele procedur naprawczych może wykonywać tylko przeszkolony technik serwisu. Użytkownik powinien wykonać tylko czynności związane z rozwiązywaniem problemów oraz proste naprawy wymienione w dokumentacji produktu lub zlecone przez zespół serwisu i pomocy technicznej przez telefon lub przez Internet. Uszkodzenia wynikające z serwisowania nie autoryzowanego przez firmę Dell nie są objęte gwarancją na urządzenie. Należy przestrzegać instrukcji dotyczących bezpieczeństwa dostarczonych z produktem.
-  **OSTRZEŻENIE:** Aby uniknąć wyładowania elektrostatycznego, należy odprowadzać ładunki z ciała za pomocą opaski uziemiającej zakładanej na nadgarstek lub dotykając co pewien czas niemalowanej metalowej powierzchni (np. złącza z tyłu komputera).
-  **OSTRZEŻENIE:** Z komponentami i kartami należy obchodzić się ostrożnie. Nie należy dotykać elementów ani styków na kartach. Kartę należy chwytać za krawędzie lub za metalowe wsporniki. Komponenty takie jak mikroprocesor należy trzymać za brzegi, a nie za styki.
-  **OSTRZEŻENIE:** Odłączając kabel, należy pociągnąć za wtyczkę lub umieszczony na niej uchwyt, a nie za sam kabel. Niektóre kable mają złącza z zatrzaskami; przed odłączeniem kabla tego rodzaju należy nacisnąć zatrzaski złącza. Pociągając za złącza, należy je trzymać w linii prostej, aby uniknąć wygięcia styków. Przed podłączeniem kabla należy także sprawdzić, czy oba złącza są prawidłowo zorientowane i wyrównane.
-  **UWAGA:** Kolor komputera i niektórych części może różnić się nieznacznie od pokazanych w tym dokumencie.

Aby uniknąć uszkodzenia komputera, wykonaj następujące czynności przed rozpoczęciem pracy wewnątrz komputera.

1. Sprawdź, czy powierzchnia robocza jest płaska i czysta, aby uniknąć porysowania komputera.
2. Wyłącz komputer (zobacz Wyłączanie komputera).

 **OSTRZEŻENIE:** Kabel sieciowy należy odłączyć najpierw od komputera, a następnie od urządzenia sieciowego.

3. Odłącz od komputera wszystkie kable sieciowe.
4. Odłącz komputer i wszystkie urządzenia peryferyjne od gniazdek elektrycznych.

5. Po odłączeniu komputera od źródła zasilania naciśnij i przytrzymaj przycisk zasilania, aby odprowadzić ładunki elektryczne z płyty systemowej.
6. Zdejmij pokrywę.



 **OSTRZEŻENIE:** Przed dotknięciem jakiegokolwiek elementu wewnątrz komputera należy pozbyć się ładunków elektrostatycznych z ciała, dotykając dowolnej nielakierowanej metalowej powierzchni, np. metalowych elementów z tyłu komputera. Podczas pracy należy okresowo dotykać nielakierowanej powierzchni metalowej w celu odprowadzenia ładunków elektrostatycznych, które mogłyby spowodować uszkodzenie wewnętrznych elementów.

## Wyłączanie komputera

 **OSTRZEŻENIE:** Aby zapobiec utracie danych, należy zapisać i zamknąć wszystkie otwarte pliki i zakończyć wszystkie programy.

1. Zamknij system operacyjny:

– Windows 8:

- \* Za pomocą dotykowego urządzenia wskazującego:
  - a. Przesuń od prawej krawędzi ekranu, aby otworzyć menu, a następnie wybierz panel **Ustawienia**.
  - b. Wybierz  a następnie wybierz polecenie **Zamknij**.
- \* Za pomocą myszy:
  - a. Wskaż prawy górny róg ekranu i kliknij panel **Ustawienia**.
  - b. Kliknij  i wybierz polecenie **Zamknij**.

– Windows 7:

1. Kliknij przycisk **Start** .
2. Kliknij polecenie **Zamknij**.

lub

1. Kliknij przycisk **Start** .
2. Kliknij strzałkę w prawym dolnym rogu menu **Start** (jak pokazano poniżej), a następnie kliknij polecenie **Zamknij**.



2. Sprawdź, czy komputer i wszystkie podłączone do niego urządzenia są wyłączone. Jeśli komputer i podłączone do niego urządzenia nie wyłączyły się automatycznie razem z systemem operacyjnym, naciśnij przycisk zasilania i przytrzymaj go przez około 6 sekund, aby je wyłączyć.

## Po zakończeniu serwisowania komputera

Po zainstalowaniu lub dokonaniu wymiany sprzętu a przed włączeniem komputera podłącz wszelkie urządzenia zewnętrzne, karty i kable.

1. Załóż pokrywę.



**OSTRZEŻENIE:** Aby podłączyć kabel sieciowy, należy najpierw podłączyć go do urządzenia sieciowego, a następnie do komputera.

2. Podłącz do komputera kable telefoniczne lub sieciowe.
3. Podłącz komputer i wszystkie urządzenia peryferyjne do gniazdek elektrycznych.
4. Włącz komputer.
5. W razie potrzeby uruchom program Dell Diagnostics, aby sprawdzić, czy komputer działa prawidłowo.



# Wymontowywanie i instalowanie komponentów

Ta sekcja zawiera szczegółowe instrukcje wymontowywania i instalowania komponentów w komputerze.

## Zalecane narzędzia

Procedury przedstawione w tym dokumencie mogą wymagać użycia następujących narzędzi:

- Mały wkrętak z płaskim grotem
- Wkrętak krzyżakowy
- Mały rysik z tworzywa sztucznego

## Przegląd systemu

Poniższa ilustracja przedstawia widok wnętrza komputera w obudowie typu SFF po zdjęciu pokrywy dolnej. Objaśnienia zawierają nazwy podzespołów i informację o ich rozmieszczeniu w komputerze.

### Widok wnętrza komputera

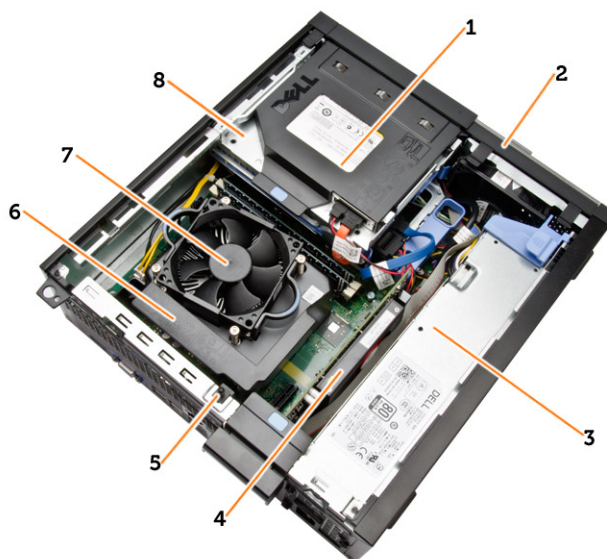

1. napęd dysków optycznych
2. pokrywa przednia
3. zasilacz
4. karta rozszerzeń
5. przełącznik czujnika naruszenia obudowy

6. pokrywa radiatora
7. radiator
8. obudowa napędów

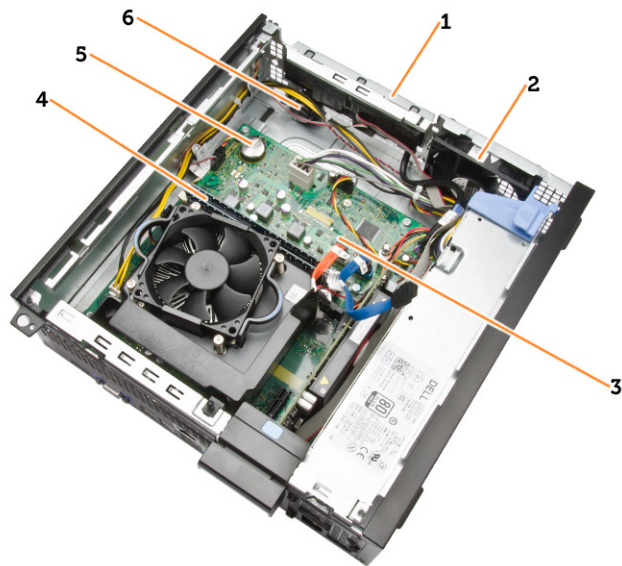

1. przedni panel we/wy
2. wentylator systemowy
3. płyta systemowa
4. moduł pamięci
5. bateria pastylkowa
6. głośnik

## Wymontowywanie pokrywy

1. Wykonaj procedury przedstawione w sekcji *Przed przystąpieniem do serwisowania komputera*.
2. Wykręć śruby radełkowane mocujące pokrywę do komputera. Zsuń pokrywę z komputera.



3. Odchyl pokrywę w górę pod kątem 45 stopni i zdejmij ją z komputera.



## Instalowanie pokrywy

1. Umieść pokrywę na komputerze.
2. Przesuń pokrywę komputera ku przodowi ramy montażowej, aż zostanie zamocowana.
3. Przekręć śrubę skrzydełkową w kierunku zgodnym z ruchem wskazówek zegara, aby zamocować pokrywę.

4. Wykonaj procedury przedstawione w sekcji *Po zakończeniu serwisowania komputera*.

## Wymontowywanie pokrywy przedniej

1. Wykonaj procedury przedstawione w sekcji *Przed przystąpieniem do serwisowania komputera*.
2. Zdejmij pokrywę.
3. Podważ zatrzaski pokrywy przedniej, odciągając je od ramy montażowej.
4. Odchyl pokrywę od komputera, aby zwolnić zaczepy po przeciwnej stronie pokrywy. Następnie unieś ramę montażową i zdejmij pokrywę przednią z komputera.

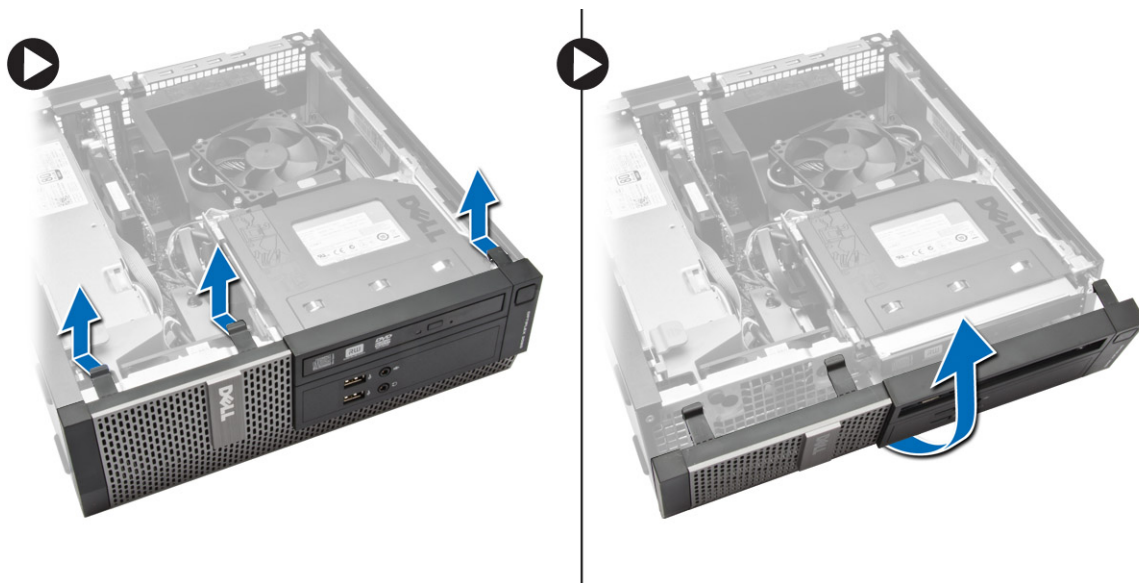

## Instalowanie pokrywy przedniej

1. Umieść zaczepy na dolnej krawędzi pokrywy przedniej w szczelinach w obudowie komputera.
2. Dociśnij pokrywę przednią do komputera, aby zamknąć zatrzaski mocujące pokrywę (charakterystyczne kliknięcie).
3. Zainstaluj pokrywę.
4. Wykonaj procedury przedstawione w sekcji *Po zakończeniu serwisowania komputera*.

## Wymontowywanie karty rozszerzeń

1. Wykonaj procedury przedstawione w sekcji *Przed przystąpieniem do serwisowania komputera*.
2. Zdejmij pokrywę.

3. Obróć do góry zaczep zwalniający na zatrzasku mocowania karty.

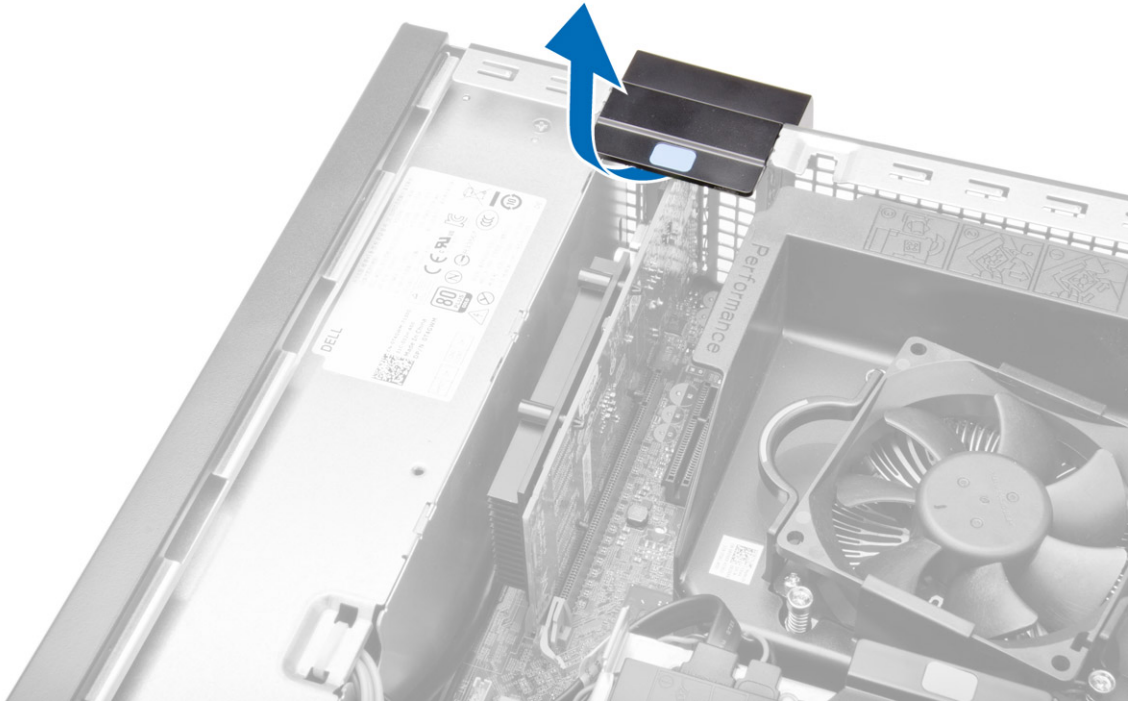

4. Wykonaj następujące czynności zgodnie z ilustracją:
  - a) Pociągnij dźwignię zwalniającą od karty rozszerzeń, aż zaczep mocujący zostanie uwolniony z wycięcia na karcie [1].
  - b) Wsuń kartę z gniazda do góry i wyjmij ją z komputera [2].

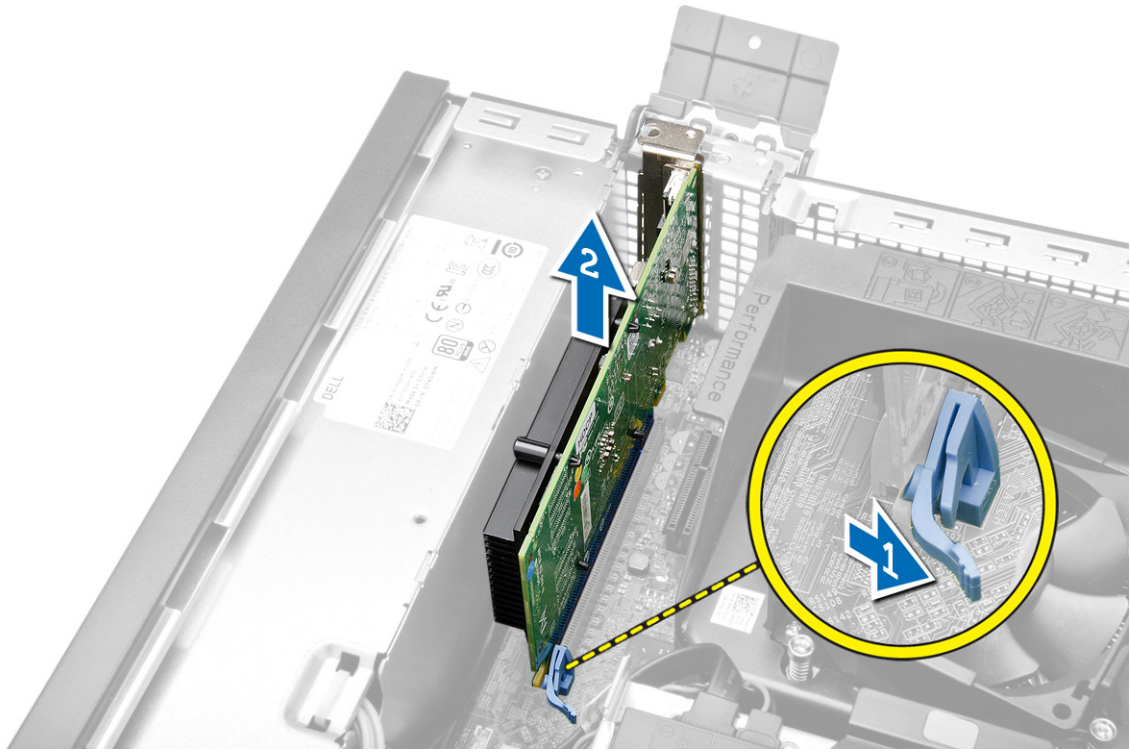

## Instalowanie karty rozszerzeń

1. Umieść kartę rozszerzeń w gnieździe na płycie systemowej i dociśnij, aby ją zamocować.
2. Zainstaluj pokrywę.
3. Wykonaj procedury przedstawione w sekcji *Po zakończeniu serwisowania komputera*.

## Wymontowywanie napędu dysków optycznych

1. Wykonaj procedury przedstawione w sekcji *Przed przystąpieniem do serwisowania komputera*.
2. Zdejmij pokrywę.
3. Odłącz kabel danych i kabel zasilania od tylnej części napędu dysków optycznych.

4. Pociągnij zaczep do góry, wysuń napęd dysków optycznych na zewnątrz i wyjmij go z komputera.

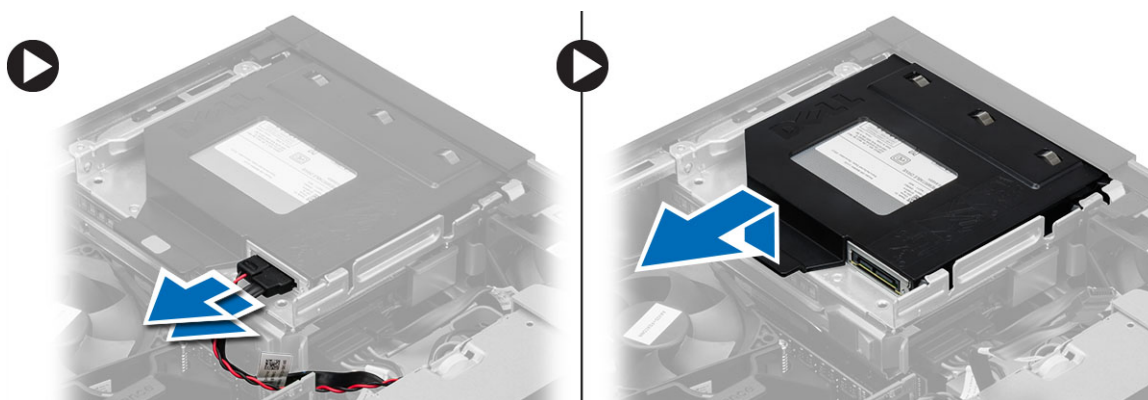

5. Rozegnij wspornik napędu dysków optycznych i wyjmij napęd ze wspornika.



6. Powtórz punkty od 3 do 5, aby wymontować drugi napęd dysków optycznych (jeśli jest zainstalowany).

## Instalowanie napędu dysków optycznych

1. Umieść napęd dysków optycznych we wsporniku.
2. Wsuń napęd dysków optycznych do obudowy napędów.
3. Podłącz kabel danych i kabel zasilania do napędu dysków optycznych.
4. Zainstaluj pokrywę.
5. Wykonaj procedury przedstawione w sekcji *Po zakończeniu serwisowania komputera*.

## Wymontowywanie obudowy napędów

1. Wykonaj procedury przedstawione w sekcji *Przed przystąpieniem do serwisowania komputera*.
2. Wymontuj następujące elementy:
  - a) pokrywa
  - b) pokrywa przednia
  - c) napęd dysków optycznych

3. Odłącz kabel danych i kabel zasilania z tyłu dysku twardego.

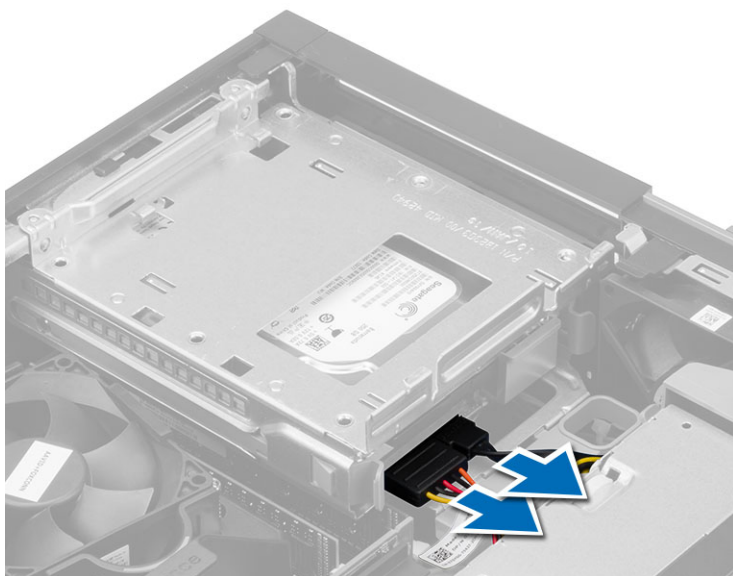

4. Przesuń niebieski uchwyt obudowy napędów do pozycji odblokowanej i wyjmij obudowę napędów z komputera.

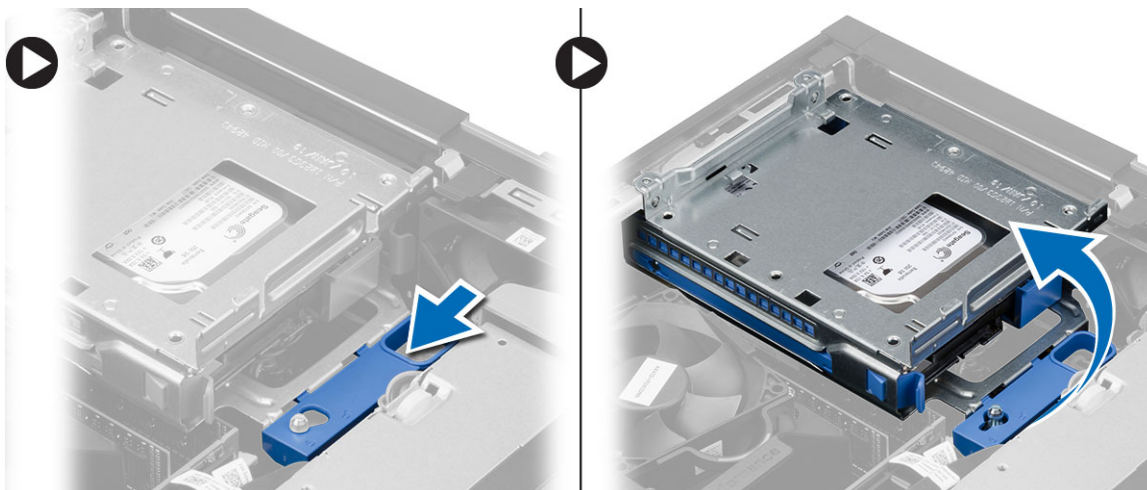

## Instalowanie obudowy napędów

1. Umieść obudowę napędów na brzegu komputera, aby mieć swobodny dostęp do złączy kabli dysku twardego.
2. Podłącz kabel danych i kabel zasilania do złączy na tylnej ścianie dysku twardego.
3. Odwróć obudowę napędów i umieść w ramie montażowej komputera. Zaczepy obudowy napędów powinny znajdować się w szczelinach w ramie montażowej.
4. Przesuń uchwyt obudowy napędów do pozycji zablokowanej.
5. Zainstaluj następujące elementy:
  - a) pokrywa przednia
  - b) napęd dysków optycznych
  - c) pokrywa
6. Wykonaj procedury przedstawione w sekcji *Po zakończeniu serwisowania komputera*.

## Wymontowywanie dysku twardego

1. Wykonaj procedury przedstawione w sekcji *Przed przystąpieniem do serwisowania komputera*.
2. Wymontuj następujące elementy:
  - a) pokrywa
  - b) napęd dysków optycznych
  - c) obudowa napędów
3. Wykonaj następujące czynności zgodnie z ilustracją:
  - a) Naciśnij zaciski mocujące do środka [1].
  - b) Wsuń wspornik dysku twardego z obudowy napędów. [2].

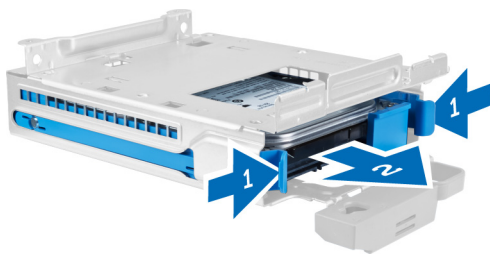

4. Rozegnij wspornik dysku twardego i wyjmij dysk ze wspornika.



5. Wykręć śruby mocujące wspornik do dysku twardego mini i zdejmij wspornik z dysku.



 **UWAGA:** Punkt 5 należy wykonać tylko wtedy, jeśli jest używany dysk twardy mini.

## Instalowanie dysku twardego

1. Wkręć wkręty mocujące dysk twardy mini (jeśli jest używany) do wspornika do dysku twardego.
2. Rozegnij wspornik dysku twardego i umieść dysk we wsporniku.

3. Wsuń wspornik dysku twardego do obudowy napędów.
4. Zainstaluj następujące elementy:
  - a) obudowa napędów
  - b) napęd dysków optycznych
  - c) pokrywa
5. Wykonaj procedury przedstawione w sekcji *Po zakończeniu serwisowania komputera*.

## Wymontowywanie głośnika

1. Wykonaj procedury przedstawione w sekcji *Przed przystąpieniem do serwisowania komputera*.
2. Wymontuj następujące elementy:
  - a) pokrywa
  - b) napęd dysków optycznych
  - c) obudowa napędów
3. Wykonaj następujące czynności zgodnie z ilustracją:
  - a) Odłącz kabel głośnika od płyty systemowej [1].
  - b) Uwolnij kabel spod zaczepu w komputerze [2].

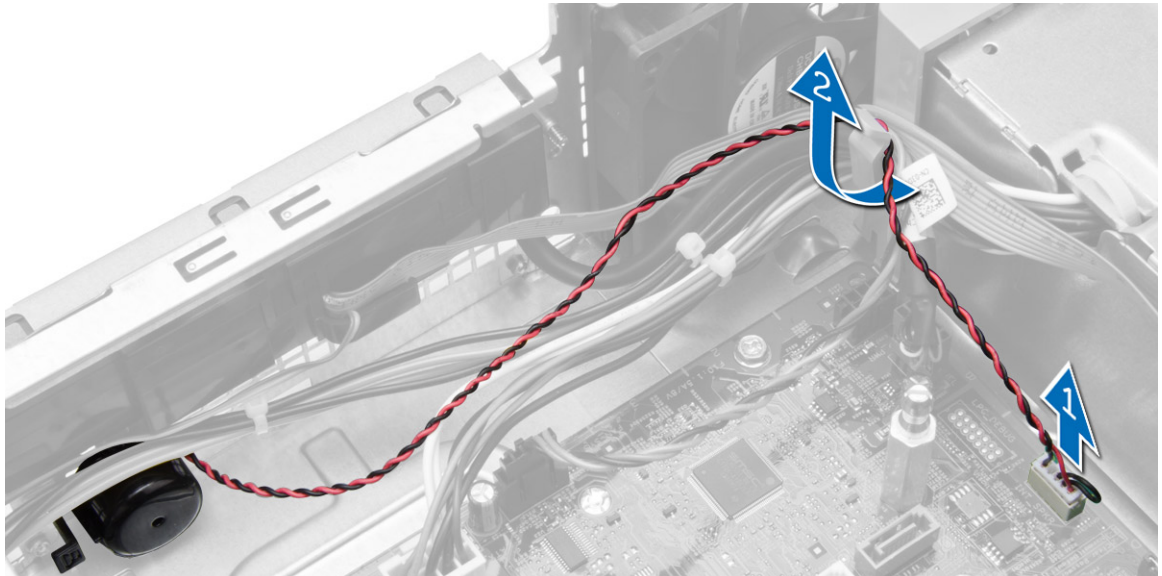

4. Wykonaj następujące czynności zgodnie z ilustracją:
  - a) Naciśnij zaczepek mocujący głośnik [1].
  - b) Przesuń głośnik ku prawej stronie komputera, aby go uwolnić [2].

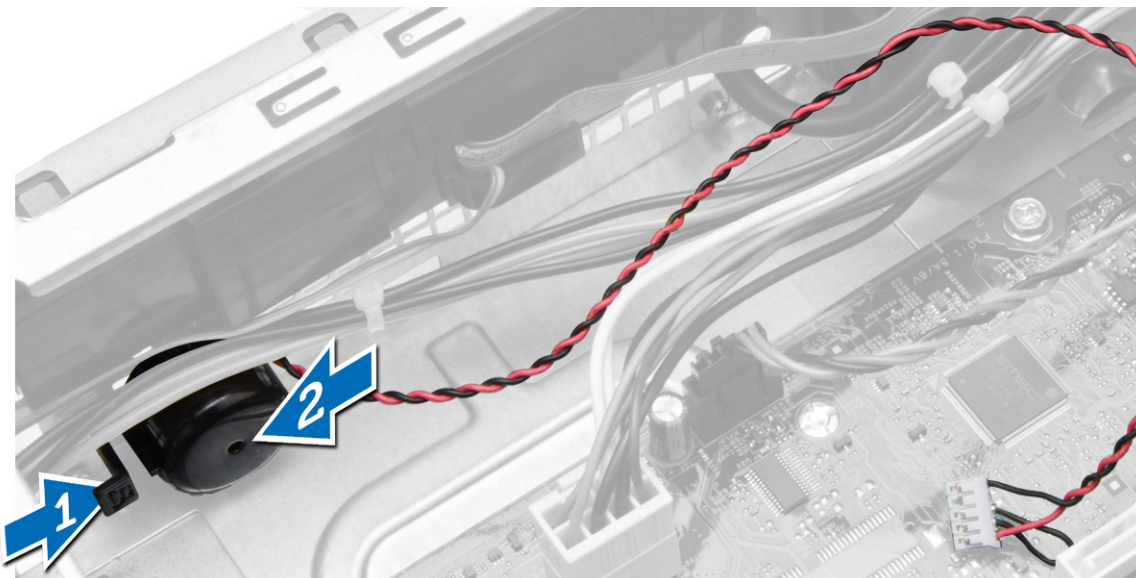

## Instalowanie głośnika

1. Umieść głośnik na miejscu w ramie montażowej komputera.
2. Naciśnij zaczepek mocujący głośnika i przesuń głośnik ku lewej stronie komputera, aby go zamocować.
3. Umieść kabel głośnika pod zaczepek na ramie montażowej i podłącz kabel głośnika do płyty systemowej.
4. Zainstaluj następujące elementy:
  - a) obudowa napędów
  - b) napęd dysków optycznych
  - c) pokrywa
5. Wykonaj procedury przedstawione w sekcji *Po zakończeniu serwisowania komputera*.

## Zalecenia dotyczące modułów pamięci

Skonfigurowanie pamięci operacyjnej zgodnie z poniższymi wskazówkami pozwoli zapewnić optymalną wydajność komputera:

- Moduły pamięci o różnych pojemnościach (np. 2 GB i 4 GB) można łączyć, ale konfiguracja wszystkich kanałów, w których są zainstalowane moduły pamięci, musi być taka sama.
- Moduł pamięci należy instalować poczynawszy od pierwszego gniazda.  
 **UWAGA:** Gniazda modułów pamięci mogą mieć różne oznaczenia zależnie od konfiguracji sprzętowej komputera. Na przykład, A1, A2 lub 1, 2, 3.
- W przypadku łączenia modułów o randze 4 z modułami o randze 1 lub 2, moduły o randze 4 muszą być zainstalowane w gniazdach wyposażonych w białe dźwignie zwalniające.
- W przypadku zainstalowania modułów pamięci o różnych szybkościach wszystkie moduły działają z szybkością najwolniejszego zainstalowanego modułu.

## Wymontowywanie modułów pamięci

1. Wykonaj procedury przedstawione w sekcji *Przed przystąpieniem do serwisowania komputera*.
2. Zdejmij pokrywę.
3. Naciśnij zaczepy mocujące moduł pamięci po obu stronach i wyjmij moduł pamięci z gniazda na płycie systemowej.

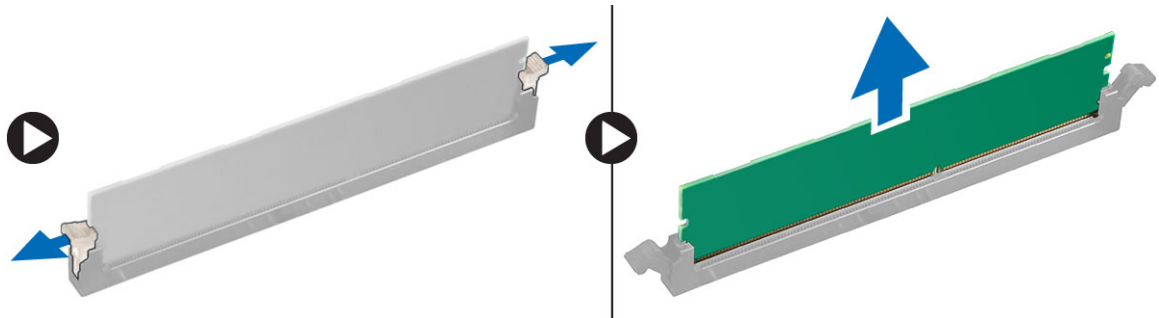

## Instalowanie modułów pamięci

1. Dopasuj wycięcie na module pamięci do wypustki w gnieździe na płycie systemowej.
2. Dociśnij moduł pamięci, aż zatrzaski zostaną zamknięte, a moduł zostanie zamocowany.
3. Zainstaluj pokrywę.
4. Wykonaj procedury przedstawione w rozdziale *Po zakończeniu serwisowania komputera*.

## Wymontowywanie wentylatora systemowego

1. Wykonaj procedury przedstawione w sekcji *Przed przystąpieniem do serwisowania komputera*.
2. Wymontuj następujące elementy:
  - a) pokrywa
  - b) napęd dysków optycznych
  - c) obudowa napędów
  - d) pokrywa przednia

3. Wykonaj następujące czynności zgodnie z ilustracją:
  - a) Naciśnij kabel wentylatora systemowego [1].
  - b) Odłącz kabel wentylatora systemowego od płyty systemowej [2].
  - c) Wyjmij kabel z płyty systemowej.
  - d) Podważ i zdejmij wentylator systemowy z pierścieni mocujących go do przedniej ścianki komputera.
  - e) Naciśnij pierścienie wzdłuż rowka do wewnątrz i przełóż przez ramę montażową komputera.

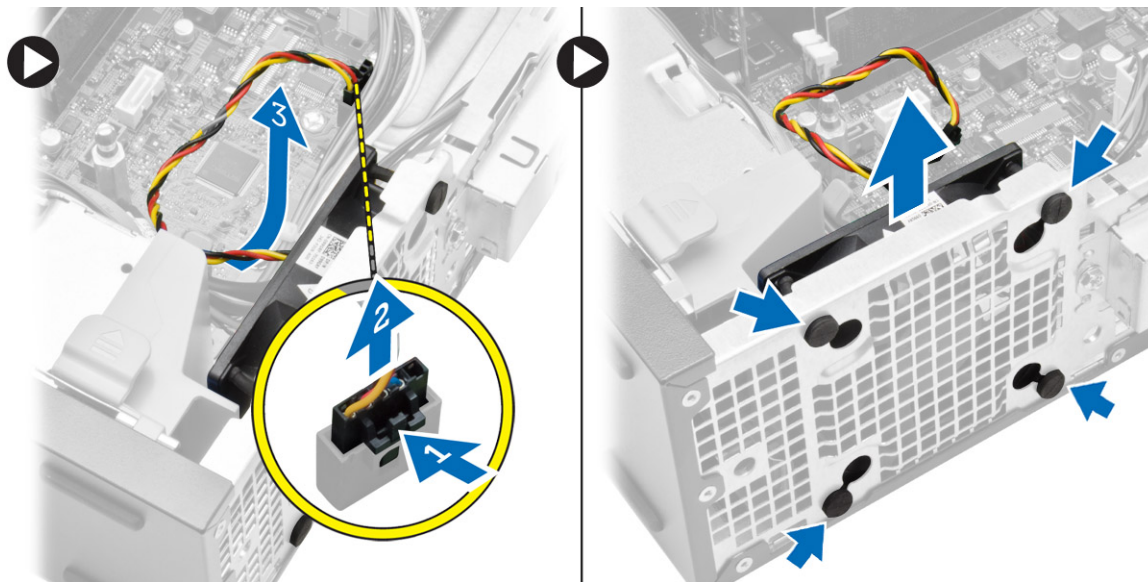

## Instalowanie wentylatora systemowego

1. Umieść wentylator systemowy w ramie montażowej.
2. Przełóż pierścienie przez otwór w obudowie i przesunij je wzdłuż rowka, aby je zamocować.
3. Podłącz kabel wentylatora systemowego do złącza na płycie systemowej.
4. Zainstaluj następujące elementy:
  - a) pokrywa przednia
  - b) obudowa napędów
  - c) napęd dysków optycznych
  - d) pokrywa
5. Wykonaj procedury przedstawione w sekcji *Po zakończeniu serwisowania komputera*.

## Wymontowywanie przełącznika zasilania

1. Wykonaj procedury przedstawione w sekcji *Przed przystąpieniem do serwisowania komputera*.
2. Wymontuj następujące elementy:
  - a) pokrywa
  - b) pokrywa przednia
  - c) napęd dysków optycznych
  - d) obudowa napędów

3. Wykonaj następujące czynności zgodnie z ilustracją:
- Odlącz kabel przełącznika zasilania od płyty systemowej.
  - Wymnij kabel z płyty systemowej.

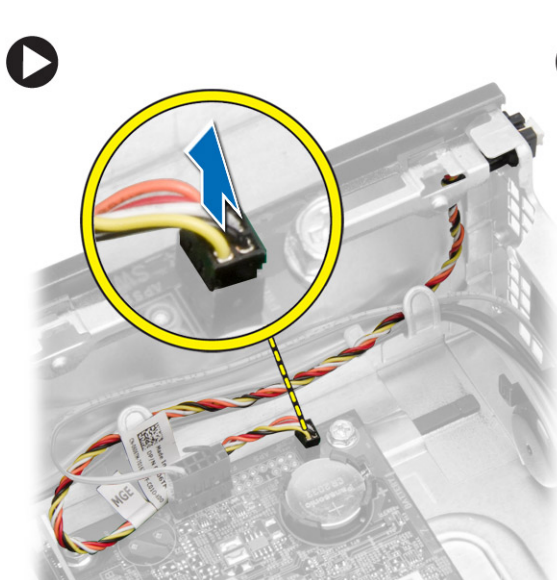

4. Wykonaj następujące czynności zgodnie z ilustracją:
- Naciśnij zaciski po obu stronach przełącznika zasilania [1].
  - Uwolnij przełącznik zasilania z ramy montażowej [2].
  - Wymnij przełącznik zasilania z komputera razem z kablem.

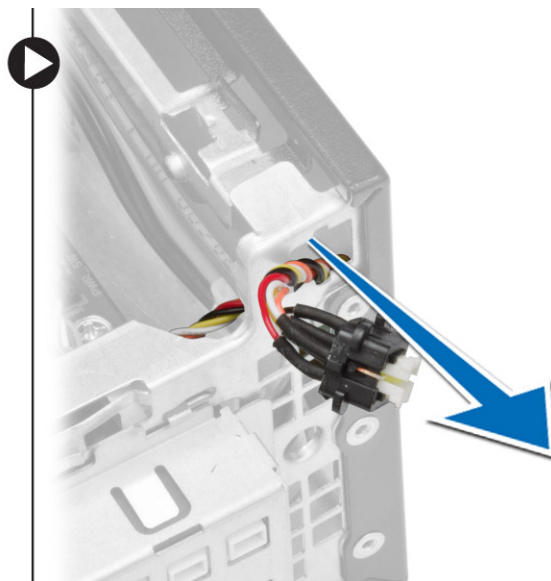
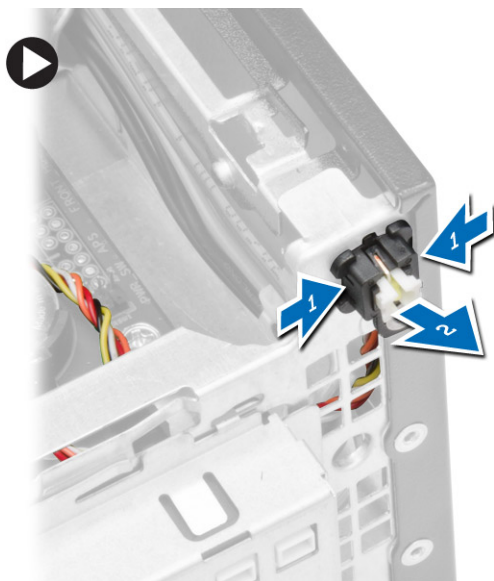

## Instalowanie przełącznika zasilania

- Włóż przełącznik zasilania przez otwór z przodu komputera.
- Podłącz kabel przełącznika zasilania do płyty systemowej.

3. Zainstaluj następujące elementy:
  - a) obudowa napędów
  - b) napęd dysków optycznych
  - c) pokrywa przednia
  - d) pokrywa
4. Wykonaj procedury przedstawione w sekcji *Po zakończeniu serwisowania komputera*.

## Wymontowywanie panelu we/wy

1. Wykonaj procedury przedstawione w sekcji *Przed przystąpieniem do serwisowania komputera*.
2. Wymontuj następujące elementy:
  - a) pokrywa
  - b) napęd dysków optycznych
  - c) obudowa napędów
  - d) pokrywa przednia
3. Wykonaj następujące czynności zgodnie z ilustracją:
  - a) Odłącz kabel we/wy od komputera [1].
  - b) Odłącz kabel audio od komputera [2].
  - c) Odłącz kabel HDD LED od komputera [3].



4. Wykonaj następujące czynności zgodnie z ilustracją:
  - a) Wykręć śrubę mocującą panel we/wy do ramy montażowej [1].
  - b) Przesuń panel we/wy, aby go uwolnić, a następnie wyjmij panel we/wy z komputera [2].

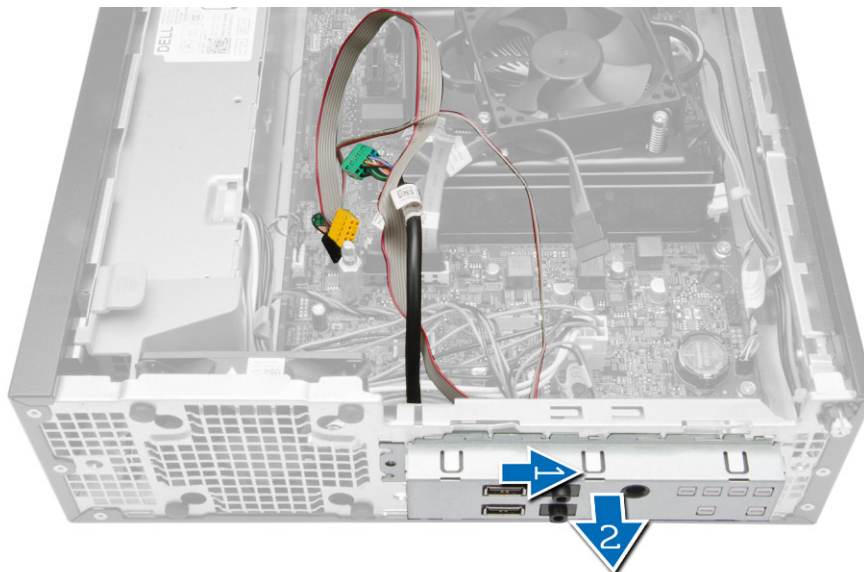

## Instalowanie panelu we/wy

1. Umieść panel we/wy w szczelinie z przodu ramy montażowej.
2. Przesuń panel we/wy, aby go osadzić na miejscu.
3. Wkręć śrubę mocującą panel we/wy do ramy montażowej.
4. Podłącz kabel panelu we/wy, kabel audio i zacisk osłony wentylatora do płyty systemowej.
5. Zainstaluj następujące elementy:
  - a) obudowa napędów
  - b) napęd dysków optycznych
  - c) pokrywa przednia
  - d) pokrywa
6. Wykonaj procedury przedstawione w sekcji *Po zakończeniu serwisowania komputera*.

## Wymontowywanie zasilacza

1. Wykonaj procedury przedstawione w sekcji *Przed przystąpieniem do serwisowania komputera*.
2. Wymontuj następujące elementy:
  - a) pokrywa
  - b) pokrywa przednia
  - c) napęd dysków optycznych
  - d) obudowa napędów

3. Wykonaj następujące czynności zgodnie z ilustracją:
- a) Naciśnij 8-stykowy i 4-stykowy kabel zasilania [1].
  - b) Odłącz 8-stykowe i 4-stykowe kable zasilania od płyty systemowej [2].
  - c) Wyjmij kabel z płyty systemowej [3].

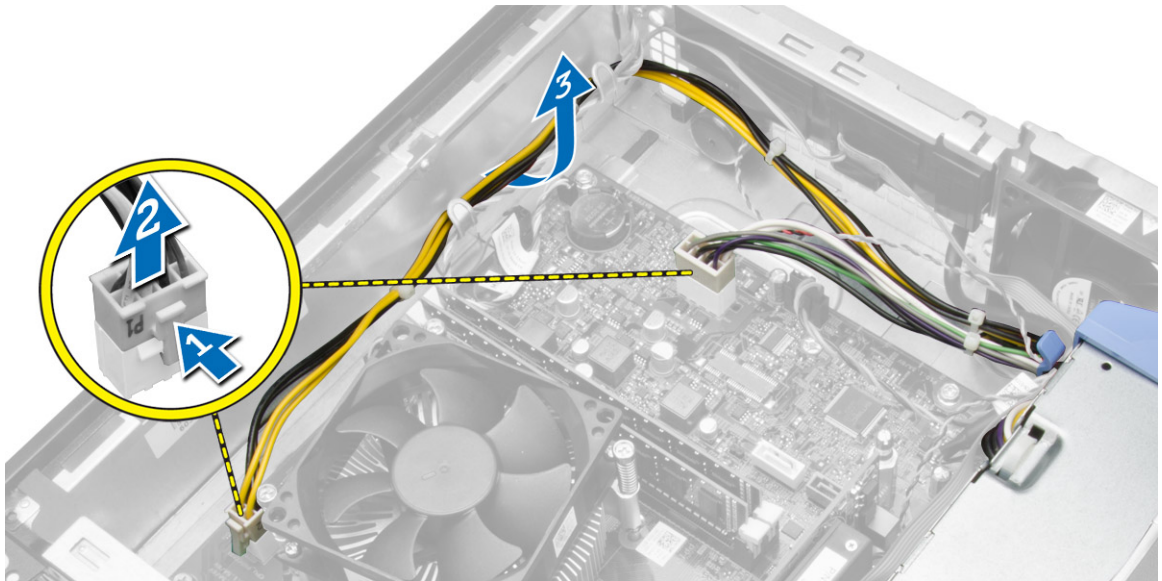

4. Zwolnij niebieską dźwignię.

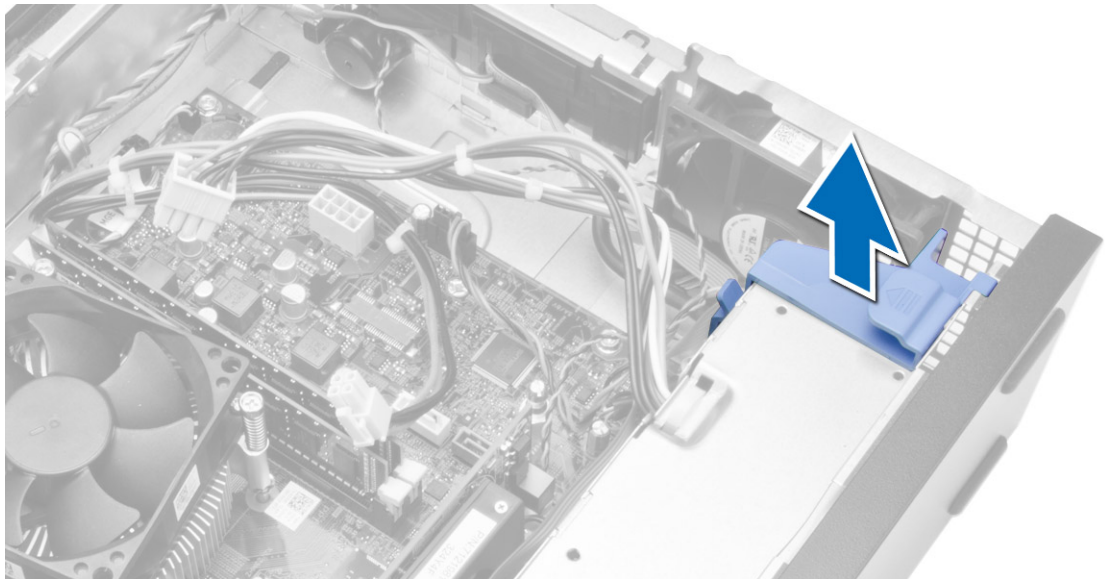

5. Wykręć śruby mocujące zasilacz do tylnej części komputera.

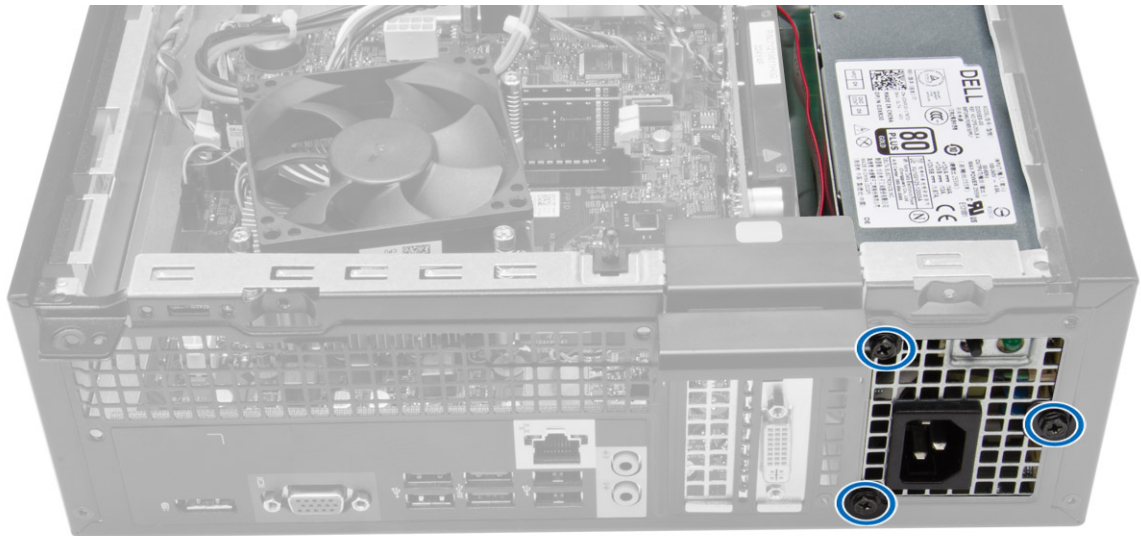

6. Wykonaj następujące czynności zgodnie z ilustracją:  
a) Naciśnij dźwignię do dołu, aby uwolnić zasilacz [1].  
b) Wsuń zasilacz z komputera [2].

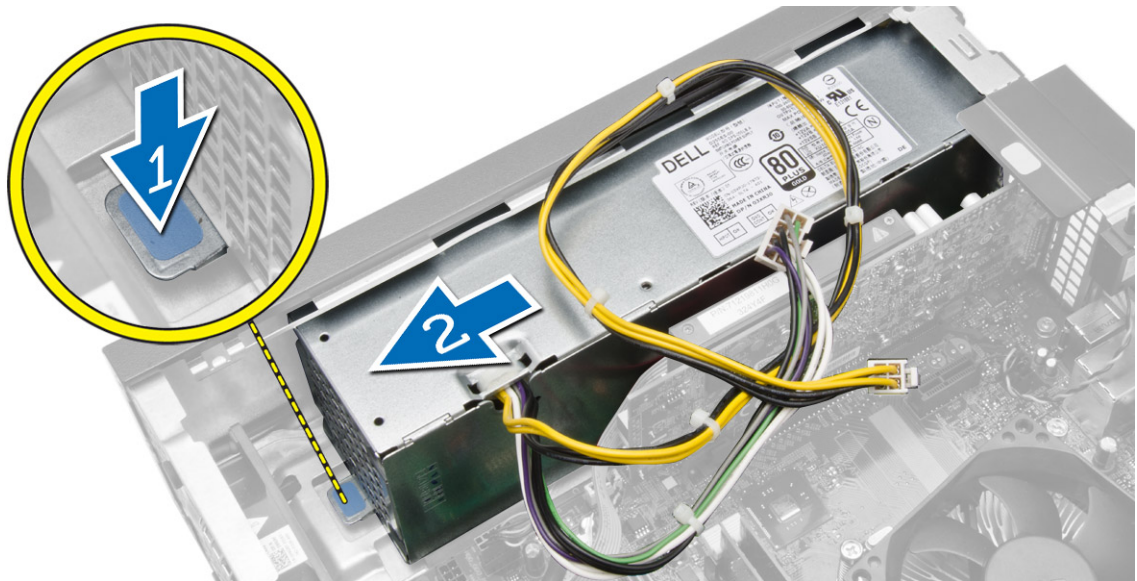

7. Wymij zasilacz z komputera.

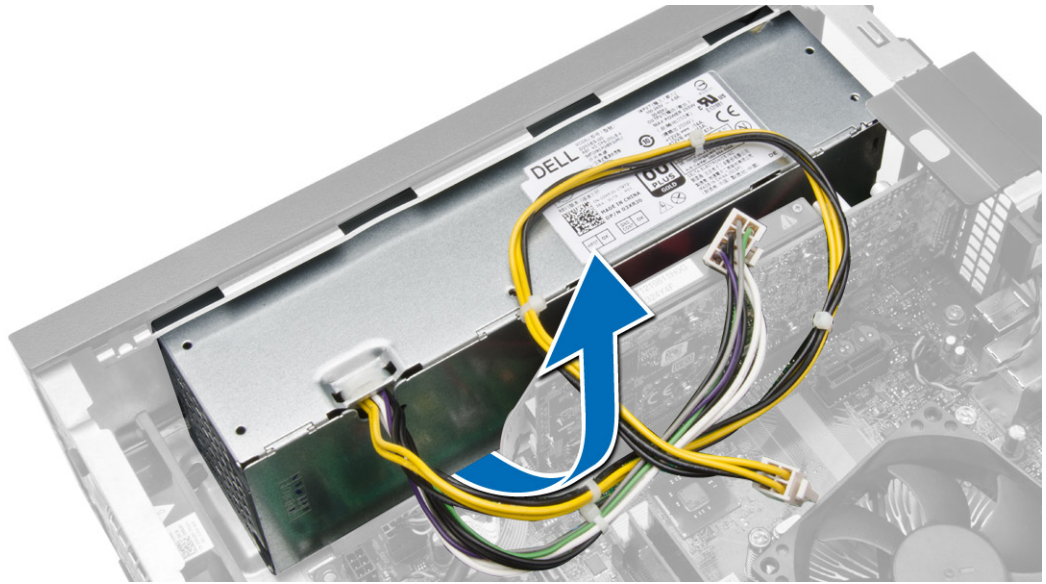

## Instalowanie zasilacza

1. Umieść zasilacz w ramie montażowej i przesunij go ku tyłowi komputera, aby go zamocować.
2. Wkręć śruby mocujące zasilacz do tylnej części komputera.
3. Podłącz kable zasilania z cztero- i ośmiostykowymi końcówkami do płyty systemowej.
4. Umieść kable zasilania w zaciskach na ramie montażowej.
5. Zainstaluj następujące elementy:
  - a) obudowa napędów
  - b) napęd dysków optycznych
  - c) pokrywa przednia
  - d) pokrywa
6. Wykonaj procedury przedstawione w sekcji *Po zakończeniu serwisowania komputera*.

## Wymontowywanie baterii pastylkowej

1. Wykonaj procedury przedstawione w sekcji *Przed przystąpieniem do serwisowania komputera*.
2. Wymontuj następujące elementy:
  - a) pokrywa
  - b) pokrywa przednia
  - c) obudowa napędów

3. Odciągnij zatrzask od baterii pastylkowej. Kiedy bateria pastylkowa zostanie wysunięta z gniazda, wyjmij ją z komputera.

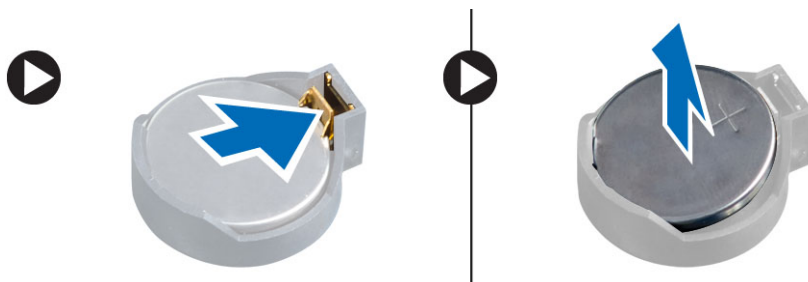

## Instalowanie baterii pastylkowej

1. Włóż baterię pastylkową do gniazda na płycie systemowej.
2. Dociśnij baterię pastylkową, aż zatrzask zostanie zamknięty i zamocuje baterię.
3. Zainstaluj następujące elementy:
  - a) obudowa napędów
  - b) pokrywa przednia
  - c) pokrywa
4. Wykonaj procedury przedstawione w sekcji *Po zakończeniu serwisowania komputera*.

## Wymontowywanie zestawu radiatora

1. Wykonaj procedury przedstawione w sekcji *Przed przystąpieniem do serwisowania komputera*.
2. Zdejmij pokrywę.
3. Obiema dłońmi naciśnij dwie dźwignie zwalniające i zdejmij osłonę wentylatora.

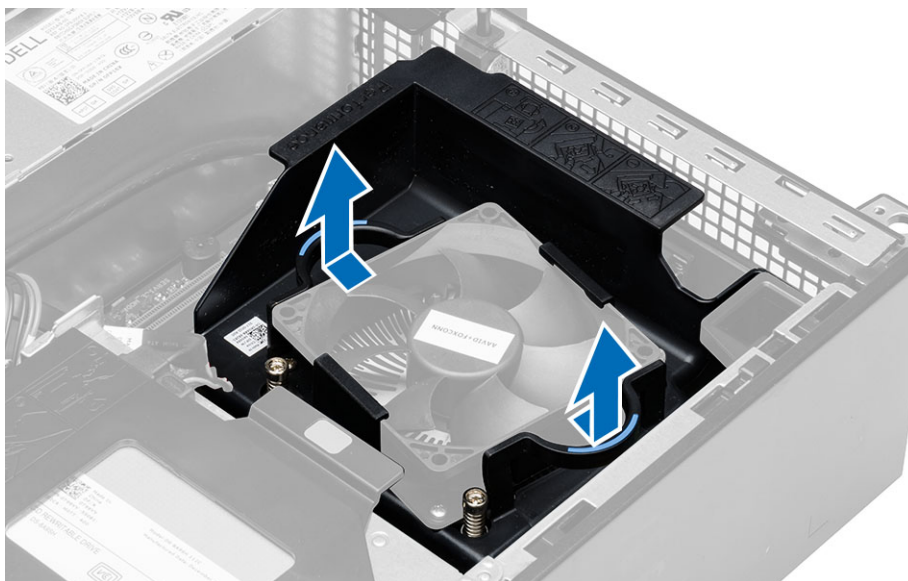

4. Wykonaj następujące czynności zgodnie z ilustracją:
  - a) Naciśnij kabel wentylatora [1].
  - b) Odłącz kabel wentylatora od płyty systemowej [2].
  - c) Poluzuj śruby mocujące, a następnie unieś zestaw radiatora i wyjmij go z komputera.

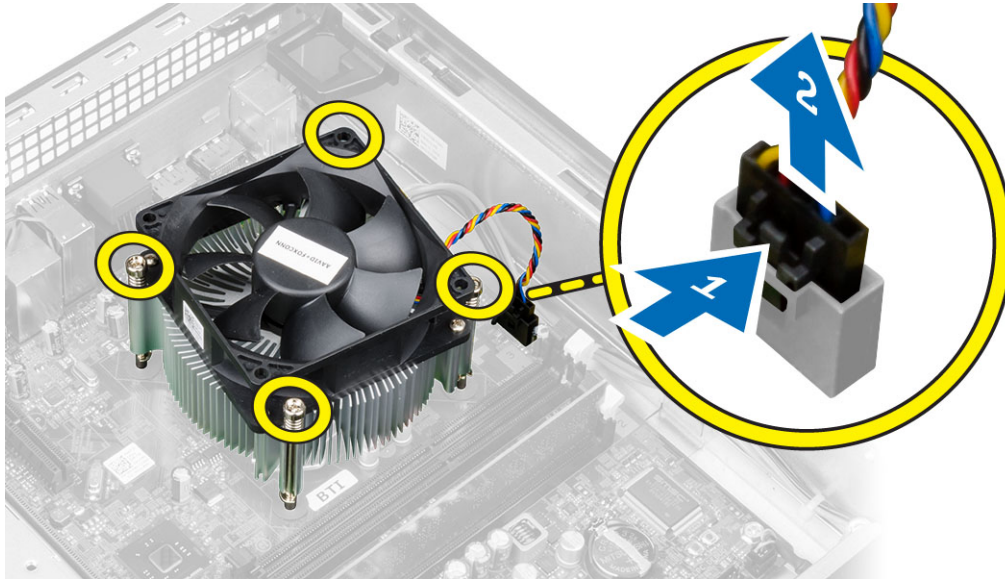

## Instalowanie zestawu radiatora

1. Umieść zestaw radiatora w ramie montażowej komputera.
2. Dokręć śruby mocujące zespół radiatora do płyty systemowej.
3. Podłącz kabel wentylatora do złącza na płycie systemowej.
4. Umieść osłonę na wentylatorze i dociśnij, aby ją zamocować.
5. Zainstaluj pokrywę.
6. Wykonaj procedury przedstawione w sekcji *Po zakończeniu serwisowania komputera*.

## Wymontowywanie procesora

1. Wykonaj procedury przedstawione w sekcji *Przed przystąpieniem do serwisowania komputera*.
2. Zdejmij pokrywę.
3. Wymontuj zestaw radiatora.

4. Naciśnij dźwignię zwalnającą w dół, a następnie przesunij ją na zewnątrz, aby ją uwolnić spod zaczepu. Podnieś pokrywę procesora, wyjmij procesor z gniazda i umieść go w torbie antystatycznej.



## Instalowanie procesora

1. Umieść procesor w gnieździe. Sprawdź, czy procesor jest poprawnie osadzony.
2. Delikatnie opuść pokrywę procesora.
3. Naciśnij dźwignię zwalnającą w dół, a następnie przesunij ją do środka, aby zabezpieczyć ją zaczepem.
4. Zainstaluj zestaw radiatora.
5. Zainstaluj pokrywę.
6. Wykonaj procedury przedstawione w sekcji *Po zakończeniu serwisowania komputera*.

## Wymontowywanie przełącznika czujnika naruszenia obudowy

1. Wykonaj procedury przedstawione w sekcji *Przed przystąpieniem do serwisowania komputera*.
2. Wymontuj następujące elementy:
  - a) pokrywa
  - b) zestaw radiatora
3. Odłącz kabel czujnika naruszenia obudowy od płyty systemowej.
4. Przesunij przełącznik czujnika naruszenia obudowy ku dołowi i wyjmij go z komputera.

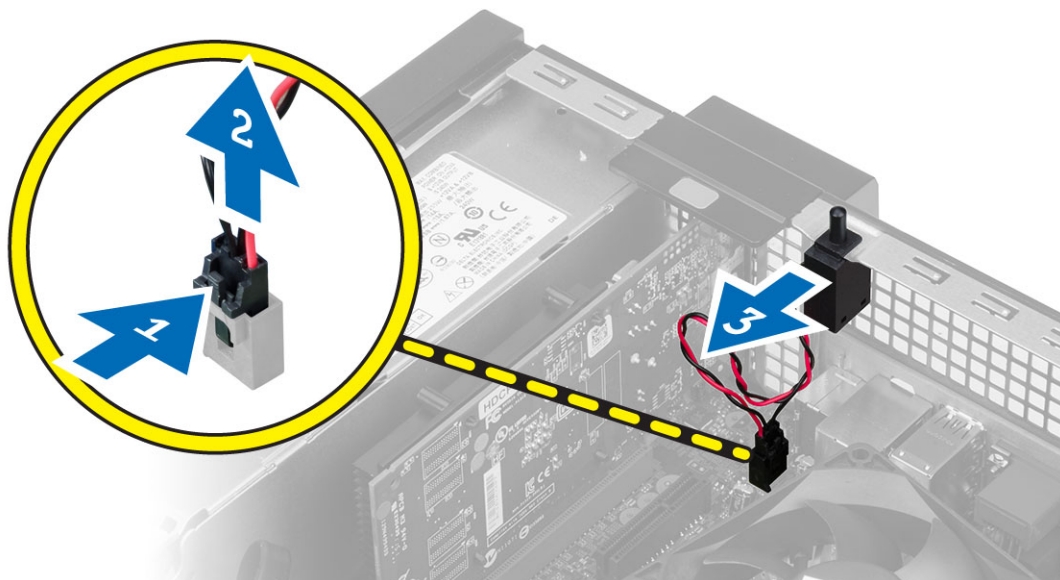

## Instalowanie przełącznika czujnika naruszenia obudowy

1. Umieść przełącznik czujnika naruszenia obudowy z tyłu ramy montażowej i przesun go na zewnątrz, aby go zamocować.
2. Podłącz kabel przełącznika czujnika naruszenia obudowy do płyty systemowej.
3. Zainstaluj następujące elementy:
  - a) zestaw radiatora
  - b) pokrywa
4. Wykonaj procedury przedstawione w sekcji *Po zakończeniu serwisowania komputera*.

## Elementy płyty systemowej

Poniższa ilustracja przedstawia układ elementów na płycie systemowej.

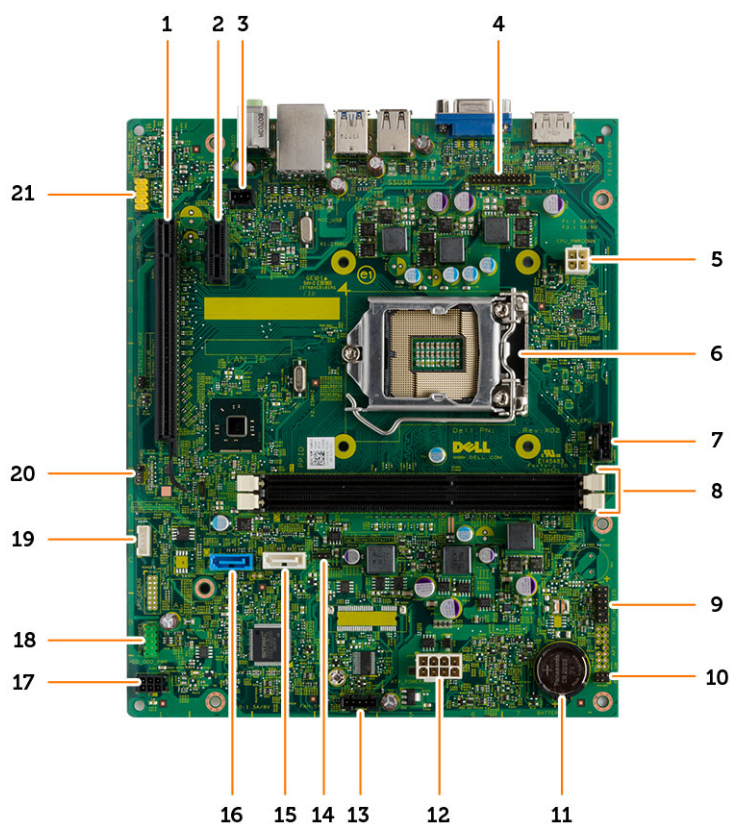

- |  |  |
|--|--|
| 1. złącze PCI Express x16                          | 2. złącze PCI Express x1                                 |
| 3. złącze przełącznika czujnika naruszenia obudowy | 4. złącze portu szeregowego PS/2                         |
| 5. złącze zasilania                                | 6. gniazdo procesora                                     |
| 7. złącze wentylatora procesora                    | 8. gniazda modułów pamięci                               |
| 9. złącze HDD LED i obudowy                        | 10. złącze przełącznika zasilania                        |
| 11. bateria pastylkowa                             | 12. złącze zasilania płyty systemowej                    |
| 13. złącze wentylatora systemowego                 | 14. zwornik resetowania zegara czasu rzeczywistego (RTC) |

- |                                  |                                    |
|----------------------------------|------------------------------------|
| 15. złącze ODD SATA              | 16. złącze HDD SATA                |
| 17. złącze zasilania             | 18. złącze przedniego panelu we/wy |
| 19. złącze głośnika wewnętrznego | 20. zwornik resetowania hasła      |
| 21. przednie złącze audio        |                                    |

## Wymontowywanie płyty systemowej

- Wykonaj procedury przedstawione w sekcji *Przed przystąpieniem do serwisowania komputera*.
- Wymontuj następujące elementy:
  - pokrywa
  - pokrywa przednia
  - napęd dysków optycznych
  - obudowa napędów
  - pamięć
  - zestaw radiatora
  - karty rozszerzeń
  - zasilacz
- Odłącz wszystkie kable od płyty systemowej i odsuń je od ramy montażowej komputera.

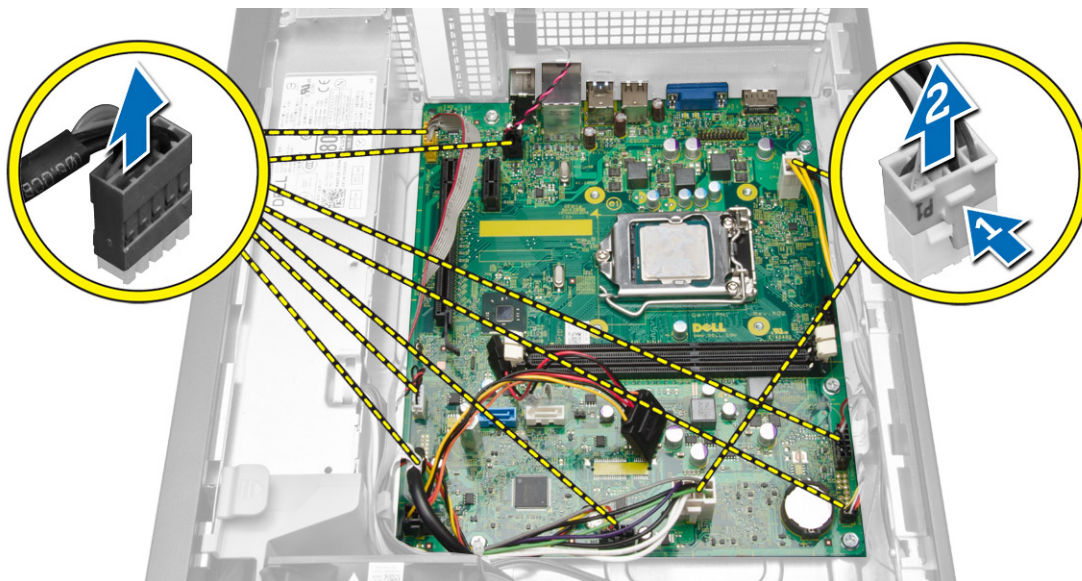

4. Przekręć śrubę sześciokątną przeciwnie do ruchu wskazówek zegara i wyjmij ją z płyty systemowej.



5. Odchyl pokrywę w górę pod kątem 45 stopni i zdejmij ją z komputera.

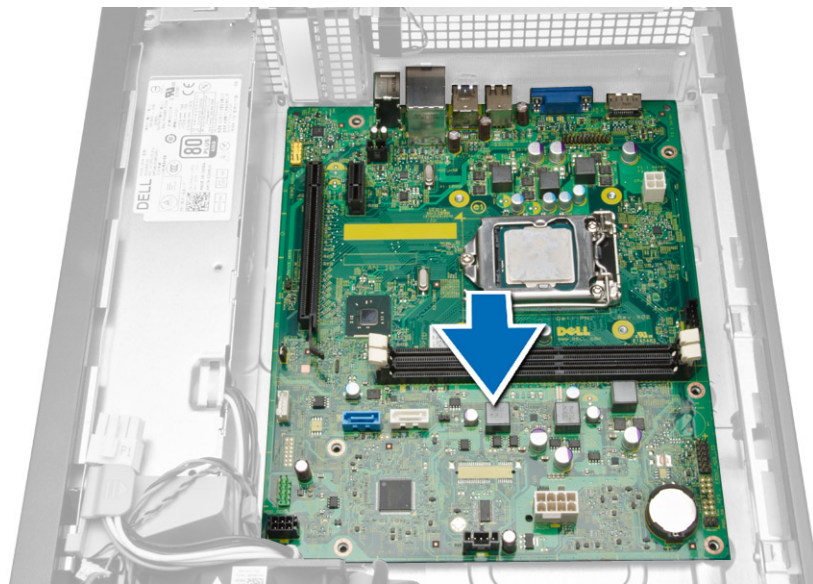

6. Wyjmij płytę systemową z ramy montażowej.

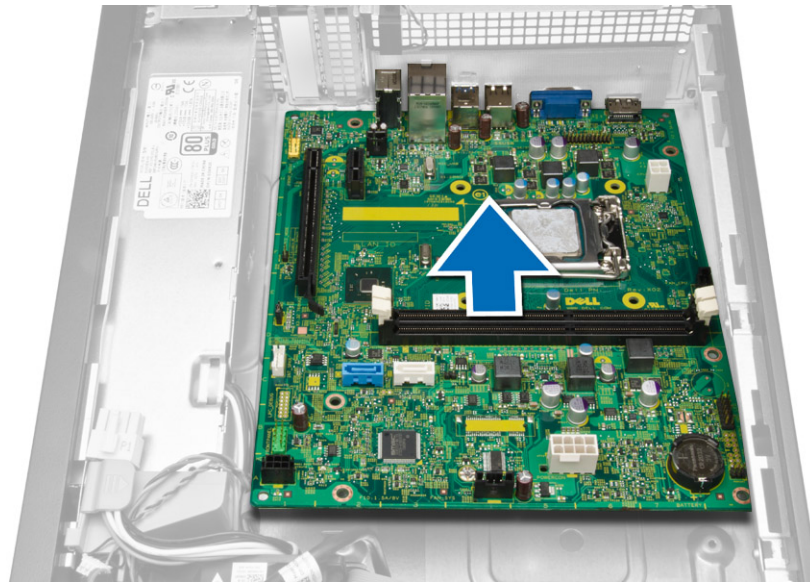

## Instalowanie płyty systemowej

1. Wyrównaj płytę systemową ze złączami portów z tyłu obudowy i umieść płytę systemową w ramie montażowej komputera.
2. Wkręć śruby mocujące płytę systemową do ramy montażowej.
3. Podłącz kable do płyty systemowej.
4. Zainstaluj następujące elementy:
  - a) zasilacz
  - b) karty rozszerzeń
  - c) zestaw radiatora
  - d) pamięć
  - e) obudowa napędów
  - f) napęd dysków optycznych
  - g) pokrywa przednia
  - h) pokrywa
5. Wykonaj procedury przedstawione w sekcji *Po zakończeniu serwisowania komputera*.

## Program konfiguracji systemu

Program konfiguracji systemu służy do zarządzania sprzętem zainstalowanym w komputerze i umożliwia modyfikowanie konfiguracji systemu BIOS. W programie konfiguracji systemu można wykonywać następujące zadania:

- Zmianie ustawień zapisanych w pamięci NVRAM po zainstalowaniu lub wymontowaniu sprzętu
- Wyświetlanie konfiguracji sprzętowej systemu
- Włączanie i wyłączanie wbudowanych urządzeń
- Ustawianie opcji wydajności i zarządzania zasilaniem
- Zarządzanie zabezpieczeniami komputera

### Sekwencja ładowania

Opcja Boot Sequence (Sekwencja ładowania) umożliwia pominięcie kolejności urządzeń startowych zdefiniowanej w programie konfiguracji systemu i uruchomienie komputera z określonego urządzenia (na przykład z napędu dysków optycznych lub z dysku twardego). Po wyświetleniu logo Dell, kiedy komputer wykonuje automatyczny test diagnostyczny (POST), dostępne są następujące funkcje:

- Dostęp do konfiguracji systemu: naciśnij klawisz <F2>.
- Wyświetlenie menu jednorazowej opcji uruchamiania: naciśnij klawisz <F12>.

Menu jednorazowej opcji uruchamiania zawiera urządzenia, z których można uruchomić komputer oraz opcję diagnostyki. Opcje dostępne w tym menu są następujące:

- Removable Drive (Dysk wymienny, jeśli jest dostępny)
- STXXXX Drive (Napęd STXXXX)

 **UWAGA:** XXX oznacza numer napędu SATA.

- Optical Drive (Napęd dysków optycznych)
- Diagnostics (Diagnostyka)

 **UWAGA:** Wybranie opcji Diagnostics (Diagnostyka) powoduje wyświetlenie ekranu **ePSA diagnostics** (Diagnostyka ePSA).

Ekran sekwencji ładowania zawiera także opcję umożliwiającą otwarcie programu konfiguracji systemu.

### Klawisze nawigacji

Poniższa tabela przedstawia klawisze nawigacji w programie konfiguracji systemu.



 **UWAGA:** Większość opcji konfiguracji systemu jest zapisywana, a zmiany ustawień są wprowadzane po ponownym uruchomieniu komputera.

Tabela 1. Klawisze nawigacji

Klawisze	Nawigacja
Strzałka w górę	Przejdź do poprzedniego pola.
Strzałka w dół	Przejdź do następnego pola.
<Enter>	Umożliwia wybranie wartości w bieżącym polu (jeśli pole udostępnia wartości do wyboru) oraz korzystanie z łącz w polach.
Spacja	Rozwijanie lub zwijanie listy elementów.
<Tab>	Przejdź do następnego obszaru.
	 <b>UWAGA:</b> Tylko w standardowej przeglądarce graficznej.
<Esc>	Powrót do poprzedniej strony, aż do wyświetlenia ekranu głównego. Naciśnięcie klawisza <Esc> na ekranie głównym powoduje wyświetlenie komunikatu z monitem o zapisanie zmian i ponowne uruchomienie systemu.
<F1>	Wyświetlenie informacji pomocy programu konfiguracji systemu.

## Opcje konfiguracji systemu



 **UWAGA:** W zależności od komputera oraz zainstalowanych urządzeń wymienione w tej sekcji pozycje mogą, ale nie muszą, pojawiać się na ekranie.

Tabela 2. Ogólne

Opcja	Opis
<b>System Board</b>	<p>W tej sekcji są wyświetlone najważniejsze informacje o sprzęcie zainstalowanym w komputerze.</p> <ul style="list-style-type: none"> <li>• System Information (Informacje o systemie)</li> <li>• Memory Information (Informacje o pamięci)</li> <li>• PCI Information (Informacje o urządzeniach PCI)</li> <li>• Processor Information (Informacje o procesorze)</li> <li>• Device Information (Informacje o urządzeniach)</li> </ul>
<b>Boot Sequence</b>	<p>Umożliwia zmienianie kolejności urządzeń, na których komputer poszukuje systemu operacyjnego podczas uruchamiania.</p> <ul style="list-style-type: none"> <li>• <b>Boot Sequence</b></li> <li>• Diskette drive (Napęd dyskietek)</li> <li>• SATA HDD Drive (Dysk twardy SATA)</li> <li>• USB Storage Device (Urządzenie magazynujące USB)</li> <li>• CD/DVD/CD-RW Drive (Napęd CD/DVD/CD-RW)</li> <li>• Onboard NIC (Zintegrowany kontroler NIC)</li> <li>• <b>Boot List Option</b></li> </ul>

Opcja	Opis
	<ul style="list-style-type: none"> <li>• Umożliwia skonfigurowanie listy urządzeń startowych <ul style="list-style-type: none"> <li>– Legacy (Zgodność ze starszymi urządzeniami)</li> <li>– UEFI</li> </ul> </li> </ul>
<b>Advanced Boot Options</b>	<p>Umożliwia włączenie ustawienia Enable Legacy Option ROMs.</p> <ul style="list-style-type: none"> <li>• <b>Enabled</b> (Włączone; ustawienie domyślne)</li> </ul>
<b>Date/Time</b>	<p>Umożliwia ustawienie daty i godziny. Zmiana daty i godziny w systemie jest wprowadzana natychmiast.</p>

Tabela 3. System Configuration (Konfiguracja systemu)

Opcja	Opis
<b>Integrated NIC</b>	<p>Umożliwia skonfigurowanie zintegrowanej karty sieciowej. Dostępne są następujące opcje:</p> <ul style="list-style-type: none"> <li>• Disabled (Wyłączone)</li> <li>• Enable UEFI Network Stack</li> <li>• Enabled (Włączone)</li> <li>• <b>Enabled w/PXE</b> (Włączone z PXE; ustawienie domyślne)</li> <li>• Enabled w/Cloud Desktop (Włączone z usługą Cloud Desktop)</li> </ul>
<b>Serial Port</b>	<p>Określa ustawienia portu szeregowego. Dla portu szeregowego można wybrać następujące ustawienia:</p> <ul style="list-style-type: none"> <li>• <b>Disabled</b> (Wyłączone; ustawienie domyślne)</li> <li>• COM1</li> <li>• COM2</li> <li>• COM3</li> <li>• COM4</li> </ul> <p> <b>UWAGA:</b> System operacyjny może przydzielić zasoby do tego urządzenia, nawet jeśli port jest wyłączony.</p>
<b>SATA Operation</b>	<p>Umożliwia skonfigurowanie trybu pracy wewnętrznego kontrolera dysków twardych SATA. Dostępne są następujące opcje:</p> <ul style="list-style-type: none"> <li>• Disabled (Wyłączone)</li> <li>• ATA</li> <li>• <b>AHCI</b> (ustawienie domyślne)</li> </ul>
<b>Drives</b>	<p>Umożliwia włączanie i wyłączanie wbudowanych napędów:</p> <ul style="list-style-type: none"> <li>• SATA-0</li> <li>• SATA-1</li> <li>• SATA-2</li> </ul>



Opcja	Opis
<b>SMART Reporting</b>	<p>Ustawienie domyślne: <b>wszystkie napędy włączone</b>.</p> <p>To pole określa, czy błędy zintegrowanych dysków twardych będą zgłaszane podczas uruchamiania systemu. Technologia ta stanowi część specyfikacji SMART (Self-Monitoring Analysis and Reporting Technology).</p> <ul style="list-style-type: none"> <li>• <b>Enable SMART Reporting</b> (Włącz obsługę systemu SMART) — ta opcja jest domyślnie włączona.</li> </ul>
<b>USB Configuration</b>	<p>Umożliwia włączanie i wyłączanie wewnętrznych urządzeń USB. Dostępne są następujące opcje:</p> <ul style="list-style-type: none"> <li>• Enable Boot Support (Włącz obsługę uruchamiania)</li> <li>• Enable Front USB Ports (Włącz przednie porty USB)</li> <li>• Enable USB 3.0 Ports (Włącz porty USB 3.0)</li> <li>• Enable Rear Dual USB 2.0 Ports (Włącz dwa tylne porty USB 2.0)</li> <li>• Enable Dual USB 2.0 Ports (Under LAN ports) (Włącz dwa porty USB 2.0 (pod złączami sieci LAN))</li> </ul>
<b>Audio</b>	<p>Umożliwia włączanie i wyłączanie obsługi dźwięku.</p> <p>Ustawienie domyślne: <b>dźwięk włączony</b>.</p>

Tabela 4. Video

Opcja	Opis
<b>Multi-Display</b>	<p>Umożliwia włączanie i wyłączanie obsługi więcej niż jednego monitora. Tę opcję można włączać tylko w systemie operacyjnym Windows 7 32/64-bit lub nowszym.</p> <ul style="list-style-type: none"> <li>• Disable Multi Display (Obsługa wielu monitorów wyłączona)</li> </ul>

Tabela 5. Security (Zabezpieczenia)

Opcja	Opis
<b>Admin Password</b>	<p>To pole umożliwia ustawianie, zmienianie i usuwanie hasła administratora (nazywanego niekiedy „hasłem systemu BIOS”). Hasło administratora umożliwia dostęp do kilku funkcji zabezpieczeń. Domyślnie hasło dysku nie jest ustawione.</p> <ul style="list-style-type: none"> <li>• Enter the old password (Wprowadź stare hasło)</li> <li>• Enter the new password (Wprowadź nowe hasło)</li> <li>• Confirm the new password (Potwierdź nowe hasło)</li> </ul>
<b>System Password</b>	<p>Za pomocą tego pola można ustawiać, zmieniać i usuwać hasło systemowe. Hasło systemowe umożliwia korzystanie z kilku funkcji zabezpieczeń. Domyślnie hasło dysku nie jest ustawione.</p> <ul style="list-style-type: none"> <li>• Enter the old password (Wprowadź stare hasło)</li> <li>• Enter the new password (Wprowadź nowe hasło)</li> <li>• Confirm the new password (Potwierdź nowe hasło)</li> </ul>

Opcja	Opis
<b>Internal HDD_0 Password</b>	<p>Umożliwia ustawianie, modyfikowanie i usuwanie hasła wewnętrznego dysku twardego (HDD). Pomyślne zmiany tego hasła są wprowadzane natychmiast. Domyślnie hasło dysku nie jest ustawione.</p> <ul style="list-style-type: none"> <li>• Enter the old password (Wprowadź stare hasło)</li> <li>• Enter the new password (Wprowadź nowe hasło)</li> <li>• Confirm the new password (Potwierdź nowe hasło)</li> </ul>
<b>Strong Password</b>	<b>Enforce strong password</b> (Wymuś silne hasła) — ta opcja jest domyślnie wyłączona.
<b>Password Configuration</b>	<p>To pole umożliwia określenie minimalnej i maksymalnej liczby znaków w hasle administratora i hasle systemowym.</p> <ul style="list-style-type: none"> <li>• Admin Password Min (Min. liczba znaków w hasle administratora)</li> <li>• Admin Password Max (Maks. liczba znaków w hasle administratora)</li> <li>• System Password Min (Min. liczba znaków w hasle systemowym)</li> <li>• System Password Max (Maks. liczba znaków w hasle systemowym)</li> </ul>
<b>Password Bypass</b>	<p>Umożliwia pominięcie <i>hasła systemowego</i> i wewnętrznego hasła dysku twardego, kiedy komputer jest uruchamiany ponownie.</p> <ul style="list-style-type: none"> <li>• Disabled (Wyłączone) — system zawsze monituje o podanie hasła systemowego i hasła wewnętrznego dysku twardego, jeśli te hasła są ustawione. Ta opcja jest domyślnie wyłączona.</li> <li>• Reboot Bypass (Pomiń przy ponownym uruchamianiu) — monit o hasło jest pomijany przy ponownym uruchamianiu (restarcie) komputera.</li> </ul> <p> <b>UWAGA:</b> System zawsze monituje o podanie ustawionego hasła systemowego i hasła wewnętrznego dysku twardego podczas uruchamiania wyłączonego komputera („zimnego startu”). Ponadto system zawsze monituje o podanie hasła dostępu do dysków twardej zainstalowanych we wnęce modułowej.</p>
<b>Password Change</b>	<p>Umożliwia określenie, czy hasło systemowe i hasło dysku twardego mogą być zmieniane, kiedy jest ustawione hasło administratora.</p> <ul style="list-style-type: none"> <li>• <b>Allow Non-Admin Password Changes</b> (Zezwalaj na zmiany konfiguracji przez użytkowników niebędących administratorami) — ta opcja jest domyślnie włączona.</li> </ul>
<b>TPM Security</b>	<p>Za pomocą tej opcji można określić, czy moduł TPM (Trusted Platform Module) w systemie ma być włączony i widoczny w systemie operacyjnym.</p> <p><b>TPM Security</b> (Moduł zabezpieczeń TPM) - ta opcja jest domyślnie wyłączona.</p> <p><b>TPM ACPI Support (Obsługa TPM ACPI)</b></p> <p><b>TPM PPI Deprovision Override (Wymuszenie deaktywowania TPM PPI)</b></p> <p><b>Clear (Wyczyść)</b></p> <p><b>TPM PPI Provision Override (Wymuszenie aktywowania TPM PPI)</b></p> <p> <b>UWAGA:</b> Załadowanie domyślnych ustawień programu konfiguracji systemu nie wpływa na aktywowanie, deaktywowanie i wyczyszczenie informacji modułu. Zmiany tej opcji są uwzględniane natychmiast.</p>
<b>Computrace</b>	<p>Za pomocą tego pola można włączyć lub wyłączyć w systemie BIOS interfejs modułu opcjonalnej usługi <i>Computrace Service</i> firmy <i>Absolute Software</i>.</p> <ul style="list-style-type: none"> <li>• <b>Deactivate</b> (Dezaktywuj) — ta opcja jest domyślnie wyłączona.</li> <li>• Disable (Wyłączone)</li> </ul>

Opcja	Opis
	<ul style="list-style-type: none"> <li>• Activate (Aktywne)</li> </ul>
<b>Chassis Intrusion</b>	<ul style="list-style-type: none"> <li>• <b>Disable</b> (Wyłącz) — ta opcja jest domyślnie wyłączona.</li> <li>• On-Silent (Włączone - tryb cichy)</li> </ul>
<b>CPU XD Support</b>	<p>Umożliwia włączanie i wyłączanie funkcji Execute Disable (Wyłączanie wykonania) w procesorze.</p> <ul style="list-style-type: none"> <li>• <b>Enable CPU XD Support</b> (Włącz funkcję Execute Disable) — ta opcja jest domyślnie włączona.</li> </ul>
<b>Admin Setup Lockout</b>	<p>Umożliwia włączanie i wyłączanie opcji otwierania programu konfiguracji systemu, kiedy jest ustawione hasło administratora.</p> <ul style="list-style-type: none"> <li>• <b>Enable Admin Setup Lockout</b> (Włącz blokadę konfiguracji przez administratora) — ta opcja jest domyślnie wyłączona.</li> </ul>
<b>HDD Protection Support</b>	<p>Umożliwia włączanie i wyłączanie ochrony dysku twardego.</p> <ul style="list-style-type: none"> <li>• <b>HDD Protection Support</b> (Obsługa zabezpieczenia dysku twardego) — ta opcja jest domyślnie wyłączona.</li> </ul>

Tabela 6. Secure Boot

Opcja	Opis
<b>Secure Boot Enable</b>	<p>Umożliwia włączanie i wyłączanie funkcji bezpiecznego uruchamiania. Dostępne są następujące opcje:</p> <ul style="list-style-type: none"> <li>• <b>Disabled</b> (Wyłączone; ustawienie domyślne)</li> <li>• Enabled (Włączone)</li> </ul>
<b>Expert Key Management</b>	<p>Umożliwia modyfikowanie baz danych kluczy zabezpieczeń tylko wtedy, gdy system znajduje się w trybie niestandardowym. Opcja <b>Enable Custom Mode</b> (Włącz tryb niestandardowy) jest domyślnie wyłączona. Dostępne są następujące opcje:</p> <ul style="list-style-type: none"> <li>• PK</li> <li>• KEK</li> <li>• db</li> <li>• dbx</li> </ul> <p>W przypadku włączenia trybu <b>Custom Mode</b> (niestandardowego) opcje dotyczące baz danych <b>PK, KEK, db i dbx</b> nie są wyświetlane. Dostępne są następujące opcje:</p> <ul style="list-style-type: none"> <li>• <b>Save to File</b> (Zapisz w pliku) — zapisuje klucz w pliku wybranym przez użytkownika.</li> <li>• <b>Replace from File</b> (Zastąp z pliku) — zastępuje bieżący klucz kluczem z pliku wybranego przez użytkownika.</li> </ul>

Opcja	Opis
	<ul style="list-style-type: none"> <li>• <b>Append from File</b> (Dodaj do pliku) — dodaje do bieżącej bazy danych klucz z pliku wybranego przez użytkownika.</li> <li>• <b>Delete</b> (Usuń) — usuwa wybrany klucz.</li> <li>• <b>Reset All Keys</b> (Resetuj wszystkie klucze) — przywraca ustawienia domyślne.</li> <li>• <b>Delete All Keys</b> (Usuń wszystkie klucze) — usuwa wszystkie klucze.</li> </ul> <p> <b>UWAGA:</b> Wyłączenie trybu niestandardowego spowoduje wymazanie wszelkich zmian i przywrócenie domyślnych ustawień kluczy.</p>

Tabela 7. Performance (Wydajność)

Opcja	Opis
<b>Multi Core Support</b>	<p>To pole określa, czy w procesorze będzie włączony jeden rdzeń, czy wszystkie. Użycie dodatkowych rdzeni przyspiesza działanie niektórych aplikacji.</p> <ul style="list-style-type: none"> <li>• All (Wszystkie) — domyślne włączone</li> <li>• 1</li> <li>• 2</li> </ul>
<b>Intel SpeedStep</b>	<p>Umożliwia włączanie i wyłączanie funkcji Intel SpeedStep.</p> <p>Ustawienie domyślne: <b>Enable Intel SpeedStep</b></p>
<b>C States Control</b>	<p>Umożliwia włączanie i wyłączanie dodatkowych stanów uśpienia procesora.</p> <p>Ustawienie domyślne: <b>Enabled</b></p>
<b>Limit CPUID Value</b>	<p>W tym polu wprowadzane jest ograniczenie maksymalnej wartości, którą obsługuje standardowa funkcja CPUID procesora.</p> <ul style="list-style-type: none"> <li>• Disable CPUID Limit (Wyłącz limit CPUID)</li> </ul> <p> <b>UWAGA:</b> Gdy funkcja CPUID ma wartość większą niż 3, niektóre systemy operacyjne nie ukończą instalacji.</p>
<b>HyperThread control (SFF)</b>	<p>Umożliwia włączanie i wyłączanie funkcji hiperwątkowania. Ta opcja jest domyślnie włączona.</p>

Tabela 8. Power Management (Zarządzanie zasilaniem)

Opcja	Opis
<b>AC Recovery</b>	<p>Umożliwia określenie, w jaki sposób system reaguje w chwili włączenia zasilania po jego uprzedniej utracie. Dla tej opcji można wybrać następujące ustawienia:</p>

Opcja	Opis
	<ul style="list-style-type: none"> <li>• <b>Power Off</b> (Wyłącz zasilanie; ustawienie domyślne)</li> <li>• Power On (Włącz zasilanie)</li> <li>• Last Power State (Przywróć ostatni stan zasilania)</li> </ul>
<b>Auto On Time</b>	<p>Umożliwia ustawienie daty i godziny, o której komputer będzie automatycznie włączany. Dostępne są następujące opcje:</p> <ul style="list-style-type: none"> <li>• <b>Disabled</b> (Wyłączone; ustawienie domyślne)</li> <li>• Every Day (Codziennie)</li> <li>• Weekdays (Dni tygodnia)</li> <li>• Select Days (Wybierz dni)</li> </ul>
<b>Deep Sleep Control</b>	<p>Umożliwia określenie, kiedy ma być włączany tryb głębokiego uśpienia.</p> <ul style="list-style-type: none"> <li>• Disabled (Wyłączone)</li> <li>• Enabled in S5 only (Włączone tylko w trybie S5)</li> <li>• <b>Enabled in S4 and S5</b> (Włączone w trybach S4 i S5)</li> </ul>
<b>Fan Speed Control</b>	<p>Steruje prędkością obrotową wentylatora systemowego. Ta opcja jest domyślnie wyłączona.</p> <p> <b>UWAGA:</b> Kiedy ta opcja jest włączona, wentylator pracuje z pełną prędkością.</p>
<b>USB Wake Support</b>	<p>Umożliwia włączenie funkcji wyprowadzenia komputera ze stanu wstrzymania przez urządzenia USB.</p> <ul style="list-style-type: none"> <li>• <b>Enable USB Wake Support</b> (Włącz obsługę uaktywnienia przez port USB) — ta opcja jest domyślnie włączona.</li> </ul>
<b>Wake on LAN</b>	<p>Ta opcja umożliwia wyprowadzanie komputera ze stanu uśpienia przez specjalny sygnał z sieci LAN. To ustawienie nie wpływa na ustawienie uaktywniania ze stanu gotowości (tę ostatnią opcję należy skonfigurować w systemie operacyjnym). Funkcja ta działa tylko wtedy, gdy komputer jest podłączony do zewnętrznego źródła zasilania. Dostępne opcje zależą od obudowy komputera.</p> <ul style="list-style-type: none"> <li>• <b>Disabled</b> (Wyłączone) — system nie będzie włączany po otrzymaniu sygnału z przewodowej lub bezprzewodowej sieci LAN.</li> <li>• <b>LAN Only</b> (Tylko sieć LAN) — umożliwia włączanie systemu przez specjalne sygnały z sieci LAN.</li> <li>• <b>LAN or PXE Boot</b> (Sieć LAN lub rozruch PXE) — umożliwia włączanie systemu przez specjalny sygnał z przewodowej sieci LAN lub PXE (dotyczy wyłącznie komputerów w obudowie Ultra SFF).</li> </ul> <p>Ta opcja jest domyślnie wyłączona.</p>
<b>Block Sleep</b>	<p>Umożliwia zablokowanie przechodzenia komputera do trybu uśpienia (S3) w środowisku systemu operacyjnego.</p> <p>Ustawienie domyślne: <b>Disabled</b></p>
<b>Intel Smart Connect Technology</b>	<p>Ta opcja jest domyślnie wyłączona. Kiedy ta opcja jest włączona, system będący w trybie uśpienia okresowo wykrywa dostępne w pobliżu sieci bezprzewodowe. Umożliwia to synchronizowanie poczty e-mail i aplikacji społecznościowych nawet podczas uśpienia systemu.</p> <ul style="list-style-type: none"> <li>• Smart Connection</li> </ul>

Tabela 9. POST Behavior (Zachowanie podczas testu POST)

Opcja	Opis
Numlock LED	Określa, czy funkcja NumLock ma być włączana podczas uruchamiania systemu. Ta opcja jest domyślnie włączona.
Keyboard Errors	Określa, czy podczas uruchamiania mają być zgłaszane błędy klawiatury. Ta opcja jest domyślnie włączona.



Tabela 10. Virtualization Support (Obsługa wirtualizacji)

Opcja	Opis
Virtualization	<p>Ta opcja określa, czy moduł VMM (Virtual Machine Monitor) może korzystać z dodatkowych funkcji sprzętowych, jakie udostępniła technologia wirtualizacji firmy Intel.</p> <ul style="list-style-type: none"> <li>• <b>Enable Intel Virtualization Technology</b> (Włącz technologię wirtualizacji Intel) — ta opcja jest domyślnie włączona.</li> </ul>

Tabela 11. Maintenance (Konserwacja)

Opcja	Opis
Service Tag	Wyświetla znacznik serwisowy komputera.
Asset Tag	Umożliwia oznaczenie systemu numerem środka trwałego, jeśli taki numer nie został jeszcze ustawiony. Domyślnie ta opcja nie ma ustawienia.
SERR Messages	Steruje mechanizmem komunikatów SERR. Ta opcja jest domyślnie wyłączona. Niektóre karty graficzne wymagają wyłączenia mechanizmu powiadamiania SERR.

Tabela 12. Cloud Desktop

Opcja	Opis
Server Lookup Method	<p>Określa, jak program ImageServer wyszukuje adres serwera.</p> <ul style="list-style-type: none"> <li>• Static IP (Statyczny adres IP)</li> <li>• DNS (opcja domyślnie włączona)</li> </ul> <p> <b>UWAGA:</b> Ustawienie tego pola jest uwzględniane tylko wtedy, gdy dla opcji <i>Integrated NIC</i> (Zintegrowany kontroler NIC) w grupie <i>System Configuration</i> (Konfiguracja systemu) wybrano ustawienie <i>Enabled with ImageServer</i> (Włączone z programem ImageServer).</p>
Server IP Address	<p>Określa podstawowy statyczny adres IP programu ImageServer, z którym komunikują się programy klienckie. Domyślny adres IP: <b>255.255.255.255</b>.</p> <p> <b>UWAGA:</b> Ustawienie tego pola jest uwzględniane tylko wtedy, gdy dla opcji <i>Integrated NIC</i> (Zintegrowany kontroler NIC) w grupie <i>System Configuration</i> (Konfiguracja systemu) wybrano ustawienie <i>Enabled with ImageServer</i> (Włączone z programem ImageServer), a dla opcji <i>Lookup Method</i> (Metoda wyszukiwania) wybrano ustawienie <i>Static IP</i> (Statyczny adres IP).</p>
Server Port	Określa podstawowy port IP programu ImageServer, z którym będzie się komunikować oprogramowanie klienckie. Port domyślny: <b>06910</b> .









Opcja	Opis
	 <b>UWAGA:</b> Ustawienie tego pola jest uwzględniane tylko wtedy, gdy dla opcji <i>Integrated NIC</i> (Zintegrowany kontroler NIC) w grupie <i>System Configuration</i> (Konfiguracja systemu) wybrano ustawienie <i>Enabled with ImageServer</i> (Włączone z programem ImageServer).
Client Address Method	<p>Określa, jak klient uzyskuje adres IP.</p> <ul style="list-style-type: none"> <li>• Static IP (Statyczny adres IP)</li> <li>• DHCP (opcja domyślnie włączona)</li> </ul>
	 <b>UWAGA:</b> Ustawienie tego pola jest uwzględniane tylko wtedy, gdy dla opcji <i>Integrated NIC</i> (Zintegrowany kontroler NIC) w grupie <i>System Configuration</i> (Konfiguracja systemu) wybrano ustawienie <i>Enabled with ImageServer</i> (Włączone z programem ImageServer).
Client IP Address	<p>Określa statyczny adres IP klienta. Domyślny adres IP: <b>255.255.255.255</b>.</p>
	 <b>UWAGA:</b> Ustawienie tego pola jest uwzględniane tylko wtedy, gdy dla opcji <i>Integrated NIC</i> (Zintegrowany kontroler NIC) w grupie <i>System Configuration</i> (Konfiguracja systemu) wybrano ustawienie <i>Enabled with ImageServer</i> (Włączone z programem ImageServer), a dla opcji <i>Client DHCP</i> (Protokół DHCP klienta) wybrano ustawienie <i>Static IP</i> (Statyczny adres IP).
Client SubnetMask	<p>Określa maskę podsiatki używaną przez klienta. Ustawienie domyślne: <b>255.255.255.255</b>.</p>
	 <b>UWAGA:</b> Ustawienie tego pola jest uwzględniane tylko wtedy, gdy dla opcji <i>Integrated NIC</i> (Zintegrowany kontroler NIC) w grupie <i>System Configuration</i> (Konfiguracja systemu) wybrano ustawienie <i>Enabled with ImageServer</i> (Włączone z programem ImageServer), a dla opcji <i>Client DHCP</i> (Protokół DHCP klienta) wybrano ustawienie <i>Static IP</i> (Statyczny adres IP).
Client Gateway	<p>Określa adres IP bramy używanej przez klienta. Ustawienie domyślne: <b>255.255.255.255</b>.</p>
	 <b>UWAGA:</b> Ustawienie tego pola jest uwzględniane tylko wtedy, gdy dla opcji <i>Integrated NIC</i> (Zintegrowany kontroler NIC) w grupie <i>System Configuration</i> (Konfiguracja systemu) wybrano ustawienie <i>Enabled with ImageServer</i> (Włączone z programem ImageServer), a dla opcji <i>Client DHCP</i> (Protokół DHCP klienta) wybrano ustawienie <i>Static IP</i> (Statyczny adres IP).
Advanced	<p>Określa tryb zaawansowanego debugowania</p> <ul style="list-style-type: none"> <li>• <b>Verbose Mode</b> (Wyłączone)</li> </ul>
	 <b>UWAGA:</b> Ta opcja ma zastosowanie tylko wtedy, gdy dla opcji <i>Integrated NIC</i> (Zintegrowany kontroler NIC) w grupie <i>System Configuration</i> (Konfiguracja systemu) wybrano ustawienie <i>Enabled with Cloud Desktop</i> (Włączone z usługą Cloud Desktop).

Tabela 13. System logs (Systemowe rejestry zdarzeń)

Opcja	Opis
BIOS events	<p>Wyświetla systemowy rejestr zdarzeń i umożliwia wyczyszczenie rejestru.</p> <ul style="list-style-type: none"> <li>• Clear Log (Wyczyść rejestr)</li> </ul>

## Aktualizowanie systemu BIOS

Aktualizacje systemu BIOS (konfiguracji systemu) należy instalować po wymianie płyty systemowej oraz po opublikowaniu nowszych wersji systemu BIOS. Przed zainstalowaniem aktualizacji w komputerze przenośnym należy się upewnić, że akumulator jest w pełni naładowany, oraz podłączyć komputer do gniazdka elektrycznego.

1. Uruchom ponownie komputer.
2. Przejdź do strony internetowej **dell.com/support**.
3. Wpisz **znacznik serwisowy** lub **kod usług ekspresowych**, a następnie kliknij przycisk **Submit** (Wprowadź).
  -  **UWAGA:** Aby odszukać znacznik serwisowy, kliknij pozycję **Where is my Service Tag? (Gdzie jest mój znacznik serwisowy?)**
  -  **UWAGA:** Jeśli nie możesz znaleźć znacznika serwisowego, kliknij pozycję **Detect My Produkt** (Wykryj mój produkt). Postępuj zgodnie z instrukcjami wyświetlanymi na ekranie.
4. Jeśli nie możesz znaleźć ani wykryć znacznika serwisowego, kliknij odpowiednią kategorię komputera na liście **Product Category** (Kategoria produktu).
5. Z listy **Product Type** (Typ produktu) wybierz odpowiednią opcję.
6. Wybierz model komputera. Zostanie wyświetlona strona **Product Support** (Wsparcie dla produktu).
7. Kliknij pozycję **Get drivers** (Pobierz sterowniki), a następnie kliknij pozycję **View All Drivers** (Wyświetl wszystkie sterowniki). Zostanie otwarta strona **Drivers and Downloads** (Sterowniki i pliki do pobrania).
8. Na ekranie **Drivers and Downloads** (Sterowniki i pliki do pobrania) z listy rozwijanej **Operating System** (System operacyjny) wybierz pozycję **BIOS**.
9. Znajdź plik z najnowszą aktualizacją systemu BIOS i kliknij przycisk **Download File** (Pobierz plik).  
Możesz także sprawdzić, które sterowniki wymagają aktualizacji. W tym celu kliknij pozycję **Analyze System for Updates** (Znajdź wymagane aktualizacje systemu) i postępuj zgodnie z instrukcjami wyświetlanymi na ekranie.
10. Wybierz preferowaną metodę pobierania w oknie **Please select your download method below** (Wybierz metodę pobierania poniżej), a następnie kliknij przycisk **Download File** (Pobierz plik).  
Zostanie wyświetlone okno **File Download** (Pobieranie pliku).
11. Kliknij przycisk **Save** (Zapisz), aby zapisać plik na komputerze.
12. Kliknij przycisk **Run** (Uruchom), aby zainstalować aktualizację systemu BIOS na komputerze.  
Postępuj zgodnie z instrukcjami wyświetlanymi na ekranie.

## Czyszczenie zapomnianego hasła

Funkcje zabezpieczeń systemu obejmują hasło systemowe i hasło konfiguracji systemu. Używane hasła można wyłączyć za pomocą zwornika resetowania hasła. Zwornik resetowania hasła zawiera 3 styki.

1. Wykonaj procedury przedstawione w sekcji *Przed przystąpieniem do serwisowania komputera*.
2. Zdejmij pokrywę.
3. Odszukaj zwornik resetowania hasła na płycie systemowej (zobacz „Elementy płyty systemowej”).
4. Zdejmij 2-stykowy wtyk zwornika ze styków 2 i 3 i załóż go na styki 1 i 2.
5. Zainstaluj pokrywę.
6. Podłącz komputer do gniazdka elektrycznego i włącz komputer. Hasło zostanie usunięte.
7. Wyłącz komputer i odłącz kabel zasilania od gniazdka elektrycznego.
8. Zdejmij pokrywę.
9. Przelóż wtyk zwornika na styki 2 i 3.

10. Zainstaluj pokrywę.
11. Wykonaj procedury przedstawione w sekcji *Po zakończeniu serwisowania komputera*.
12. Włącz komputer.
13. Otwórz program konfiguracji systemu i utwórz nowe hasło systemowe lub hasło konfiguracji systemu.

## Czyszczenie pamięci CMOS

1. Wykonaj procedury przedstawione w sekcji *Przed przystąpieniem do serwisowania komputera*.
2. Zdejmij pokrywę.
3. Wymontuj kartę PCI, jeśli jest zainstalowana.
4. Odszukaj zwornik CMOS na płycie systemowej (zobacz „Elementy płyty systemowej”).
5. Przelóż 2-stykowy wtyk zwornika na styki 1 i 2, aby wyczyścić pamięć CMOS.
6. Zainstaluj kartę PCI, jeśli była zainstalowana.
7. Zainstaluj pokrywę.
8. Podłącz komputer do gniazdka elektrycznego i włącz komputer. Pamięć CMOS zostanie wyczyszczona.
9. Wyłącz komputer i odłącz kabel zasilania od gniazdka elektrycznego.
10. Zdejmij pokrywę.
11. Przelóż wtyk zwornika na styki 1 i 2.
12. Zainstaluj kartę PCI, jeśli była zainstalowana.
13. Zainstaluj pokrywę.
14. Wykonaj procedury przedstawione w sekcji *Po zakończeniu serwisowania komputera*.
15. Włącz komputer.

## Hasło systemowe i hasło konfiguracji systemu

W celu zabezpieczenia komputera można utworzyć hasło systemowe i hasło konfiguracji systemu.

Typ hasła	Opis
Hasło systemowe	Hasło, które należy wprowadzić, aby zalogować się do systemu.
Hasło konfiguracji systemu	Hasło, które należy wprowadzić, aby wyświetlić i modyfikować ustawienia systemu BIOS w komputerze.

 **OSTRZEŻENIE:** Hasła stanowią podstawowe zabezpieczenie danych w komputerze.

 **OSTRZEŻENIE:** Jeśli komputer jest niezablokowany i pozostawiony bez nadzoru, osoby postronne mogą uzyskać dostęp do przechowywanych w nim danych.

 **UWAGA:** W dostarczonym komputerze hasło systemowe i hasło konfiguracji systemu są fabrycznie wyłączone.

### Przypisywanie hasła systemowego i hasła konfiguracji systemu

Przypisanie nowego **hasła systemowego** i/lub **hasła konfiguracji systemu** oraz usunięcie istniejącego **hasła systemowego** i/lub **hasła konfiguracji systemu** jest możliwe tylko wtedy, gdy dla opcji **Password Status** (Stan hasła) jest wybrane ustawienie **Unlocked** (Odblokowane). Jeśli dla tej opcji jest wybrane ustawienie **Locked** (Zablokowane), zmiana hasła systemowego nie jest możliwa.

 **UWAGA:** Jeśli zworka hasła nie jest zainstalowana, istniejące hasło systemowe i hasło konfiguracji systemu zostanie usunięte, a do komputera będzie można się zalogować bez podawania hasła systemowego.

Aby uruchomić program konfiguracji systemu, naciśnij klawisz <F2> niezwłocznie po włączeniu zasilania lub ponownym uruchomieniu komputera.

1. Na ekranie **System BIOS** lub **System Setup** (Konfiguracja systemu) wybierz opcję **System Security** (Zabezpieczenia systemu) i naciśnij klawisz <Enter>.  
Zostanie wyświetlony ekran **System Security** (Zabezpieczenia systemu).
2. Na ekranie **System Security** (Zabezpieczenia systemu) upewnij się, że dla opcji **Password Status** (Stan hasła) jest wybrane ustawienie **Unlocked** (Odblokowane).
3. Wybierz opcję **System Password** (Hasło systemowe), wpisz hasło systemowe, a następnie naciśnij klawisz <Enter> lub <Tab>.  
Hasło systemowe musi spełniać następujące warunki:
  - Hasło może zawierać do 32 znaków.
  - Hasło może zawierać cyfry od 0 do 9.
  - W hasle można używać tylko małych liter. Wielkie litery są niedozwolone.
  - W hasle można używać tylko następujących znaków specjalnych: spacja, ("), (+), (,), (-), (.), (/), (;), (I), (l), (j), (').Po wyświetleniu monitu ponownie wpisz hasło systemowe.
4. Wpisz wprowadzone wcześniej hasło systemowe i kliknij przycisk **OK**.
5. Wybierz opcję **Setup Password** (Hasło konfiguracji systemu), wpisz hasło konfiguracji systemu, a następnie naciśnij klawisz <Enter> lub <Tab>.  
Zostanie wyświetlony monit o ponowne wpisanie hasła konfiguracji systemu.
6. Wpisz wprowadzone wcześniej hasło konfiguracji systemu i kliknij przycisk **OK**.
7. Naciśnij klawisz <Esc>. Zostanie wyświetlony monit o zapisanie zmian.
8. Naciśnij klawisz <Y>, aby zapisać zmiany.  
Komputer zostanie uruchomiony ponownie.

## Usuwanie lub zmienianie hasła systemowego i/lub hasła konfiguracji systemu

Przed usunięciem lub zmianą istniejącego hasła systemowego lub hasła konfiguracji systemu należy się upewnić, że dla opcji **Password Status** (Stan hasła) jest wybrane ustawienie Unlocked (Odblokowane) w programie konfiguracji systemu. Jeśli dla opcji **Password Status** (Stan hasła) jest wybrane ustawienie Locked (Zablokowane), nie można zmienić ani usunąć tych haseł.

Aby uruchomić program konfiguracji systemu, naciśnij klawisz <F2> niezwłocznie po włączeniu zasilania lub ponownym uruchomieniu komputera.

1. Na ekranie **System BIOS** lub **System Setup** (Konfiguracja systemu) wybierz opcję **System Security** (Zabezpieczenia systemu) i naciśnij klawisz <Enter>.  
Zostanie wyświetlony ekran **System Security** (Zabezpieczenia systemu).
2. Na ekranie **System Security** (Zabezpieczenia systemu) upewnij się, że dla opcji **Password Status** (Stan hasła) jest wybrane ustawienie **Unlocked** (Odblokowane).
3. Wybierz opcję **System Password** (Hasło systemowe), zmień lub usuń istniejące hasło systemowe, a następnie naciśnij klawisz <Enter> lub <Tab>.
4. Wybierz opcję **Setup Password** (Hasło konfiguracji systemu), zmień lub usuń istniejące hasło konfiguracji systemu, a następnie naciśnij klawisz <Enter> lub <Tab>.  
 **UWAGA:** Jeśli hasło systemowe lub hasło konfiguracji systemu zostało zmienione, należy ponownie wpisać nowe hasło po wyświetleniu monitu. Jeśli hasło systemowe lub hasło konfiguracji systemu zostało usunięte, po wyświetleniu monitu należy potwierdzić polecenie usunięcia hasła.
5. Naciśnij klawisz <Esc>. Zostanie wyświetlony monit o zapisanie zmian.

6. Naciśnij klawisz <Y>, aby zapisać zmiany i zamknąć program konfiguracji systemu.  
Komputer zostanie uruchomiony ponownie.

## Wyłączanie hasła systemowego

Funkcje zabezpieczeń systemu obejmują hasło systemowe i hasło konfiguracji systemu. Używane hasła można wyłączyć za pomocą zworki hasła.

 **UWAGA:** Następująca procedura umożliwia wyłączenie hasła w przypadku jego zapomnienia.

1. Wykonaj procedury przedstawione w rozdziale *Przed przystąpieniem do serwisowania komputera*.
2. Zdejmij pokrywę.
3. Odszukaj zworkę PSWD na płycie systemowej.
4. Wyjmij zworkę PSWD z płyty systemowej.

 **UWAGA:** Istniejące hasła zostaną wyłączone (usunięte) dopiero wtedy, gdy komputer zostanie uruchomiony bez zainstalowanej zworki.

5. Zainstaluj pokrywę.

 **UWAGA:** Jeśli nowe hasło systemowe lub hasło konfiguracji systemu zostanie przypisane, kiedy zworka PSWD jest zainstalowana, system wyłączy nowe hasło (lub hasła) przy najbliższym uruchomieniu.

6. Podłącz komputer do gniazdka elektrycznego i włącz komputer.
7. Wyłącz komputer i odłącz kabel zasilania od gniazdka elektrycznego.
8. Zdejmij pokrywę.
9. Załóż zworkę PSWD na płycie systemowej.
10. Zainstaluj pokrywę.
11. Wykonaj procedury przedstawione w rozdziale *Po zakończeniu serwisowania komputera*.
12. Włącz komputer.
13. Otwórz program konfiguracji systemu i utwórz nowe hasło systemowe lub hasło konfiguracji systemu. Zobacz *Konfigurowanie hasła systemowego*.

## Diagnostyka

W przypadku wystąpienia problemów z funkcjonowaniem komputera, przed nawiązaniem kontaktu z firmą Dell w celu uzyskania pomocy technicznej należy uruchomić program diagnostyczny ePSA. Program ten wykonuje testy diagnostyczne sprzętu, które nie wymagają użycia dodatkowego wyposażenia i nie pociągają za sobą ryzyka utraty danych. Jeśli samodzielne rozwiązanie problemu okaże się niemożliwe, wyniki testów diagnostycznych należy udostępnić personelowi pomocy technicznej.

### Program diagnostyczny ePSA (Enhanced Pre-Boot System Assessment)

Program diagnostyczny ePSA wykonuje wyczerpujący test sprzętu zainstalowanego w komputerze. Program ePSA jest składnikiem systemu BIOS i jest uruchamiany przez system BIOS. Wbudowane testy diagnostyczne zawierają kilka opcji, które umożliwiają:

- Uruchamianie testów automatycznie lub w trybie interaktywnym
- Powtarzanie testów
- Wyświetlanie i zapisywanie wyników testów
- Wykonywanie wyczerpujących testów z dodatkowymi opcjami oraz wyświetlanie dodatkowych informacji o wykrytych awariach urządzeń
- Wyświetlanie komunikatów o stanie z informacjami o pomyślnym lub niepomyślnym zakończeniu testów
- Wyświetlanie komunikatów o błędach z informacjami o problemach wykrytych podczas testowania sprzętu



**OSTRZEŻENIE:** Programu do diagnostyki systemu należy używać tylko do testowania komputera, z którym program został dostarczony. Wyniki testowania innych komputerów mogą być nieprawidłowe, a program może wyświetlać komunikaty o błędach.



**UWAGA:** Testy niektórych urządzeń wymagają interwencji użytkownika. Podczas wykonywania testów diagnostycznych nie należy odchodzić od terminala.

1. Włącz komputer.
2. Kiedy komputer zacznie się uruchamiać i zostanie wyświetlone logo Dell, naciśnij klawisz <F12>.
3. Na ekranie menu startowego wybierz opcję **Diagnostics** (Diagnostyka).  
Zostanie wyświetlone okno **Enhanced Pre-boot System Assessment** z listą wszystkich urządzeń wykrytych w komputerze. Rozpocznie się test diagnostyczny wszystkich wykrytych urządzeń.
4. Jeśli chcesz wykonać test tylko określonego urządzenia, naciśnij klawisz <Esc>, a następnie kliknij przycisk **Yes** (Tak), aby zatrzymać wykonywany test diagnostyczny.
5. Wybierz urządzenie w okienku po lewej stronie i kliknij przycisk **Run Tests** (Uruchom testy).
6. W przypadku wykrycia jakichkolwiek problemów zostaną wyświetlone kody błędów.  
Zanotuj wyświetlone kody błędów i skontaktuj się z firmą Dell.



# Rozwiązywanie problemów z komputerem

W diagnozowaniu i rozwiązywaniu problemów z komputerem pomagają lampki diagnostyczne, kody dźwiękowe oraz komunikaty o błędach wyświetlane, kiedy komputer jest uruchomiony.

## Lampki diagnostyczne

Lampka (wskaźnik diodowy) przycisku zasilania znajdująca się z przodu komputera służy także jako dwukolorowa lampka diagnostyczna. Lampka diagnostyczna jest aktywna i widoczna tylko w czasie, gdy komputer wykonuje test POST. Lampka nie funkcjonuje po załadowaniu systemu operacyjnego.

Kod lampki bursztynowej: lampka miga 2 lub 3 razy, a następnie po krótkiej przerwie lampka miga od 1 do 7 razy. Kod jest powtarzany po dłuższej przerwie. Na przykład kod 2,3 oznacza: 2 mignięcia pomarańczowej lampki, krótka przerwa, 3 mignięcia pomarańczowej lampki. Nastąpi przerwa, po której kod zostanie powtórzony.

**Tabela 14. Lampki diagnostyczne**

Stan lampki bursztynowej	Stan lampki białej	Opis
nie świeci	nie świeci	system jest wyłączony
nie świeci	powoli pulsuje	system jest w stanie uśpienia
miga	nie świeci	awaria zasilacza (PSU)
świeci światłem ciągłym	nie świeci	zasilacz (PSU) działa, ale nie mógł pobrać kodu
nie świeci	świeci światłem ciągłym	system jest włączony



Stan lampki bursztynowej	Opis
2,1	awaria płyty systemowej
2,2	awaria płyty systemowej, zasilacza lub kabli zasilacza
2,3	awaria płyty systemowej, pamięci lub procesora
2,4	awaria baterii pastylkowej
2,5	uszkodzenie systemu BIOS
2,6	błąd konfiguracji procesora lub awaria procesora
2,7	moduły pamięci zostały wykryte, ale wystąpiła awaria pamięci
3,1	możliwa awaria karty urządzenia peryferyjnego lub płyty systemowej
3,2	możliwa awaria interfejsu USB
3,3	nie wykryto modułów pamięci
3,4	możliwa awaria płyty systemowej

Stan lampki bursztynowej	Opis
3,5	moduły pamięci zostały wykryte, ale wystąpił błąd konfiguracji pamięci lub zgodności
3,6	możliwa awaria zasobu płyty systemowej i/lub sprzętu
3,7	inna awaria (zobacz wyświetlane komunikaty o błędach)

## Kod dźwiękowy

Podczas uruchamiania systemu, kiedy nie ma możliwości wyświetlenia komunikatów o błędach lub problemach, komputer może wyemitować serię sygnałów dźwiękowych. Sygnały te, nazywane kodami dźwiękowymi, wskazują rodzaj wykrytego problemu. Kody dźwiękowe są emitowane co 300 ms; przerwa między kolejnymi seriami kodów dźwiękowych trwa 3 sekundy, a ostatni sygnał trwa 300 ms. Po każdym sygnale i po każdej serii sygnałów system BIOS sprawdza, czy użytkownik nacisnął przycisk zasilania. Jeśli tak, system BIOS przerywa emitowanie kodów dźwiękowych i wyłącza system.

<b>Kod</b>	1-2-3
<b>Przyczyna</b>	Awaria pamięci

-  **UWAGA:** 1. Jeśli w systemie jest zainstalowany wewnętrzny głośnik, dźwięk zostanie wyemitowany bezpośrednio.
-  **UWAGA:** 2. Jeśli w systemie nie ma wewnętrznego głośnika, sygnały dźwiękowe są emitowane tylko po podłączeniu głośnika zewnętrznego.
-  **UWAGA:** W celu uzyskania informacji diagnostycznych użytkownik może także posilkować się kodami wskaźników diodowych zamiast kodami dźwiękowymi.

## Komunikaty o błędach

Komunikat o błędzie	Opis
<b>Address mark not found (Nie znaleziono znacznika adresu)</b>	System BIOS wykrył uszkodzony sektor na dysku lub nie mógł znaleźć odpowiedniego sektora.
<b>Previous attempts at booting this system have failed at checkpoint [nnnn]. For help in resolving this problem, please note this checkpoint and contact Dell Technical Support (Uwaga! Poprzednie próby uruchomienia tego systemu nie powiodły się w punkcie kontrolnym [ nnnn ]. Aby uzyskać pomoc</b>	Komputer nie może ukończyć trzech kolejnych prób wykonania procedury startowej z powodu wystąpienia tego samego błędu. Skontaktuj się z firmą Dell i podaj pracownikowi pomocy technicznej kod punktu kontrolnego (nnnn).

Komunikat o błędzie w rozwiązaniu tego problemu, zanotuj ten punkt kontrolny i skontaktuj się z pomocą techniczną firmy Dell)	Opis
<b>Alert! Security override Jumper is installed. (Uwaga! Zainstalowano zworkę wyłączenia zabezpieczeń)</b>	Zworka MFG_MODE jest ustawiona; funkcje zarządzania AMT będą niedostępne do czasu usunięcia zworki.
<b>Attachment failed to respond (Dołączone urządzenie nie odpowiada)</b>	Kontroler napędu dyskietek lub dysku twardego nie może wysłać danych do odpowiedniego napędu.
<b>Bad command or file name (Nieprawidłowa nazwa polecenia lub pliku)</b>	Sprawdź, czy polecenie zostało wpisane prawidłowo, z odstępami w odpowiednich miejscach i z prawidłową nazwą ścieżki.
<b>Bad error-correction code (ECC) on disk read (Nieprawidłowy kod ECC korekcji błędów podczas odczytu dysku)</b>	Kontroler dyskietki lub dysku twardego wykrył nekorygowalny błąd odczytu.
<b>Controller has failed (Awaria kontrolera)</b>	Nastąpiła awaria dysku twardego lub skojarzonego z nim kontrolera.
<b>Data error (Błąd danych)</b>	Nie jest możliwy odczyt danych z dyskietki lub z dysku twardego. W systemie operacyjnym Windows: uruchom narzędzie chkdsk, aby sprawdzić strukturę plików na dyskietce lub dysku twardym. W innym systemie operacyjnym: uruchom odpowiednie narzędzie o podobnej funkcji.
<b>Decreasing available memory (Zmniejszenie ilości dostępnej pamięci)</b>	Co najmniej jeden moduł pamięci może być uszkodzony lub nieprawidłowo osadzony. Wymontuj i ponownie zainstaluj moduły pamięci, a w razie potrzeby wymień je.
<b>Diskette drive 0 seek failure (Błąd napędu dyskietek 0 podczas wyszukiwania)</b>	Możliwe, że jeden z kabli jest obluźniony lub informacje w konfiguracji komputera są niezgodne z rzeczywistą konfiguracją sprzętu.
<b>Diskette read failure (Błąd odczytu dyskietki)</b>	Możliwe, że dyskietka jest uszkodzona lub jeden z kabli jest poluzowany. Jeśli lampka dostępu do napędu dyskietek świeci, spróbuj użyć innej dyskietki.
<b>Diskette subsystem reset failed (Błąd</b>	Możliwa awaria kontrolera dyskietki.

<b>Komunikat o błędzie</b>	<b>Opis</b>
<b>podczas resetowania podsystemu napędu dyskietek)</b>	
<b>Błąd bramy A20</b>	Co najmniej jeden moduł pamięci może być uszkodzony lub nieprawidłowo osadzony. Wymontuj i ponownie zainstaluj moduły pamięci, a w razie potrzeby wymień je.
<b>General failure (Błąd ogólny)</b>	System operacyjny nie może wykonać polecenia. Temu komunikatowi zazwyczaj towarzyszą szczegółowe informacje, na przykład <b>Printer out of paper</b> (Brak papieru w drukarce). Podejmij odpowiednie działania, aby rozwiązać problem.
<b>Hard-disk drive configuration error (Błąd konfiguracji dysku twardego)</b>	Inicjalizacja dysku twardego nie powiodła się.
<b>Hard-disk drive controller failure (Awaria kontrolera dysku twardego)</b>	Inicjalizacja dysku twardego nie powiodła się.
<b>Hard-disk drive failure (Awaria dysku twardego)</b>	Inicjalizacja dysku twardego nie powiodła się.
<b>Hard-disk drive read failure (Błąd odczytu dysku twardego)</b>	Inicjalizacja dysku twardego nie powiodła się.
<b>Invalid configuration information — please run SETUP program (Nieprawidłowe informacje o konfiguracji — uruchom program SETUP)</b>	Informacje o konfiguracji systemu nie odpowiadają konfiguracji sprzętu.
<b>Invalid Memory configuration, please populate DIMM1 (Nieprawidłowa konfiguracja pamięci, zainstaluj moduł pamięci w gnieździe DIMM1)</b>	System nie rozpoznaje modułu pamięci zainstalowanego w gnieździe DIMM1. Sprawdź i popraw osadzenie modułu pamięci albo zainstaluj odpowiedni moduł pamięci.
<b>Keyboard failure (Awaria klawiatury)</b>	Kabel lub złącze mogą być obłuzowane lub klawiatura albo kontroler klawiatury/myszy mogą być uszkodzone.
<b>Memory address line failure at address, read value expecting value (Błąd w linii</b>	Jeden z modułów pamięci może być uszkodzony lub nieprawidłowo osadzony. Wymontuj i ponownie zainstaluj moduły pamięci, a w razie potrzeby wymień je.

Komunikat o błędzie	Opis
adresu pamięci w adresie, funkcja odczytu wartości oczekuje wartości)	
<b>Memory allocation error (Błąd przydzielania pamięci)</b>	Wystąpił konflikt między oprogramowaniem, które próbowano uruchomić, a systemem operacyjnym, innym programem lub narzędziem.
<b>Memory data line failure at address, read value expecting value (Błąd w linii danych pamięci w adresie, funkcja odczytu wartości oczekuje wartości)</b>	Jeden z modułów pamięci może być uszkodzony lub nieprawidłowo osadzony. Wymontuj i ponownie zainstaluj moduły pamięci, a w razie potrzeby wymień je.
<b>Memory double word logic failure at address, read value expecting value (Błąd logiczny podwójnego słowa w adresie, funkcja odczytu wartości oczekuje wartości)</b>	Jeden z modułów pamięci może być uszkodzony lub nieprawidłowo osadzony. Wymontuj i ponownie zainstaluj moduły pamięci, a w razie potrzeby wymień je.
<b>Memory odd/even logic failure at address, read value expecting value (Błąd logiczny parzystości w adresie, funkcja odczytu wartości oczekuje wartości)</b>	Jeden z modułów pamięci może być uszkodzony lub nieprawidłowo osadzony. Wymontuj i ponownie zainstaluj moduły pamięci, a w razie potrzeby wymień je.
<b>Memory write/read failure at address, read value expecting value (Błąd zapisu/ odczytu pamięci w adresie, funkcja odczytu wartości oczekuje wartości)</b>	Jeden z modułów pamięci może być uszkodzony lub nieprawidłowo osadzony. Wymontuj i ponownie zainstaluj moduły pamięci, a w razie potrzeby wymień je.
<b>Memory size in CMOS invalid (Nieprawidłowa pojemność pamięci CMOS)</b>	Dane zapisane w konfiguracji systemu zawierają wskazującą ilość pamięci niż rzeczywista ilość pamięci zainstalowana w komputerze.

<b>Komunikat o błędzie</b>	<b>Opis</b>
<b>Memory tests terminated by keystroke (Testowanie pamięci przerwane przez naciśnięcie klawisza)</b>	Naciśnięcie klawisza spowodowało przerwanie testu pamięci.
<b>No boot device available (Brak dostępnego urządzenia startowego)</b>	Komputer nie może znaleźć dyskietki ani dysku twardego.
<b>No boot sector on hard drive (Brak sektora rozruchowego na dysku twardym)</b>	Program konfiguracji systemu zawiera nieprawidłowe informacje o konfiguracji komputera.
<b>No timer tick interrupt (Brak przerwania taktu zegara)</b>	Jeden z układów na płycie systemowej może działać nieprawidłowo.
<b>Non-system disk or disk error (Dysk nie jest dyskiem systemowym lub wystąpił błąd dysku)</b>	Na dyskietce w napędzie A nie ma zainstalowanego systemu operacyjnego umożliwiającego uruchomienie komputera. Zmień dyskietkę na dyskietkę zawierającą rozruchowy system operacyjny lub wyjmij dyskietkę z napędu A i uruchom ponownie komputer.
<b>Not a boot diskette (To nie jest dyskietka startowa)</b>	System operacyjny podejmuje próbę uruchomienia komputera z dyskietki, na której nie ma systemu operacyjnego. Włóż do napędu dyskietkę startową.
<b>Plug and play configuration error (Błąd konfiguracji Plug and play)</b>	Komputer napotkał problem podczas próby konfiguracji jednej lub kilku kart.
<b>Read fault (Błąd odczytu)</b>	System operacyjny nie może odczytać danych z dyskietki lub dysku twardego, komputer nie może znaleźć określonego sektora dysku lub wymagany sektor jest uszkodzony.
<b>Requested sector not found (Nie znaleziono żadanego sektora)</b>	System operacyjny nie może odczytać danych z dyskietki lub dysku twardego, komputer nie może znaleźć określonego sektora dysku lub wymagany sektor jest uszkodzony.
<b>Reset failed (Błąd podczas resetowania)</b>	Operacja resetowania dysku nie powiodła się.
<b>Sector not found (Nie znaleziono sektora)</b>	System operacyjny nie może zlokalizować sektora na dyskietce lub na dysku twardym.
<b>Seek error (Błąd wyszukiwania)</b>	System operacyjny nie może znaleźć ścieżki na dyskietce lub na dysku twardym.

<b>Komunikat o błędzie</b>	<b>Opis</b>
<b>Shutdown failure (Błąd podczas wyłączenia systemu)</b>	Jeden z układów na płycie systemowej może działać nieprawidłowo.
<b>Time-of-day clock stopped (Zatrzymanie zegara)</b>	Bateria może być wyczerpana.
<b>Time-of-day not set-please run the System Setup program (Nie ustawiono godziny — uruchom program konfiguracji systemu)</b>	Data lub godzina przechowywana w programie konfiguracji systemu nie odpowiada zegarowi systemowemu.
<b>Timer chip counter 2 failed (Awaria układu licznika zegara 2)</b>	Jeden z układów scalonych na płycie systemowej może nie działać prawidłowo.
<b>Unexpected interrupt in protected mode (Nieoczekiwane przerwanie w trybie chronionym)</b>	Kontroler klawiatury może funkcjonować nieprawidłowo lub moduł pamięci może być obluzowany.
<b>WARNING: Dell's Disk Monitoring System has detected that drive [0/1] on the [primary/secondary] EIDE controller is operating outside of normal specifications. It is advisable to immediately back up your data and replace your hard drive by calling your support desk or Dell. (OSTRZEŻENIE: System monitorowania dysków firmy Dell wykrył, że parametry operacyjne dysku [0/1] podłączonego do [pierwszego/ drugiego] kontrolera EIDE przekraczają dopuszczalne normy.</b>	Wykryto możliwą awarię dysku podczas uruchamiania systemu. Po uruchomieniu komputera natychmiast wykonaj kopię zapasową danych i wymień dysk twardy (procedurę instalacji zawiera rozdział „Dodawanie i wymontowywanie podzespołów” dla odpowiedniego typu komputera). Jeśli nie można dokonać natychmiastowej wymiany dysku, a zainstalowany dysk nie jest jedynym dyskiem startowym, uruchom program konfiguracji systemu i zmień ustawienie uszkodzonego dysku na <b>None</b> (Brak), a następnie wymontuj dysk z komputera.

**Komunikat o błędzie    Opis**

**Natychmiast wykonaj kopię zapasową danych i wymień dysk twardy. Skontaktuj się z działem pomocy technicznej lub z firmą Dell.)**

**Write fault (Błąd zapisu)**

System operacyjny nie może zapisywać na dyskietce lub dysku twardym.

**Write fault on selected drive (Błąd zapisu w wybranym napędzie)**

System operacyjny nie może zapisywać na dyskietce lub dysku twardym.

## Dane techniczne

 **UWAGA:** Oferta może różnić się w zależności od regionu. Poniższe specyfikacje zawierają tylko te elementy, których dostarczenie z komputerem wymagane jest przez prawo. Aby zapoznać się z pełną specyfikacją komputera, należy zapoznać się z sekcją **Specyfikacje w Podręczniku użytkownika**, który dostępny jest na stronie [dell.com/support](http://dell.com/support). Aby uzyskać więcej informacji dotyczących konfiguracji komputera, zapoznaj się z działem **Pomoc i obsługa techniczna** w systemie operacyjnym Windows i wybierz opcję umożliwiającą przeglądanie informacji o komputerze.

**Tabela 15. Informacje o systemie**

Cecha	Specyfikacje
Typ procesora	Intel Core i3 / i5 series
Pamięć podręczna	do 8 MB
Mikroukład	Intel H81

**Tabela 16. Pamięć**

Cecha	Specyfikacje
Typ	Do 1600 MHz DDR3 Synch DRAM (bez korekcji błędów ECC)
Szybkość	1600 MHz
Złącza	Dwa wewnętrzne gniazda DDR3 SODIMM
Pojemność	Do 8 GB
Minimalna pojemność pamięci	2 GB
Maksymalna pojemność pamięci	16 GB

**Tabela 17. Grafika**

Cecha	Specyfikacje
Kontroler grafiki	Zintegrowany: Intel HD Graphics 4600/ HD Graphics 4400/ HD Graphics Autonomiczny: AMD Radeon HD8570 lub AMD Radeon HD8490
Pamięć grafiki	Pamięć współużytkowana

**Tabela 18. Dźwięk**

Cecha	Specyfikacje
Kontroler	Intel Realtek ALC3220 High Definition Audio
Głośnik	Po jednym głośniku 4 Ohm w zestawie lewym i prawym
Obsługa mikrofonu wewnętrznego	Pojedynczy mikrofon cyfrowy
Regulacja głośności	Przyciski głośności, menu oprogramowania i klawisze sterowania odtwarzaniem

**Tabela 19. Komunikacja**

Cecha	Specyfikacje
Karta sieciowa	Intel Ethernet LAN 10/100/1000 Mb/s na płycie systemowej

**Tabela 20. Napędy**

Cecha	Specyfikacje
Dostępne z zewnątrz:	Napęd dysków optycznych jest dostępny z zewnątrz
Dostępne od wewnątrz	Dysk twardy jest dostępny od wewnątrz

**Tabela 21. Porty i złącza**

Cecha	Specyfikacje
Dźwięk	<ul style="list-style-type: none"> <li>Jedno złącze wejściowe dźwięku/mikrofonu</li> <li>Jedno złącze słuchawek</li> </ul>
Karta sieciowa	Obsługa kart sieciowych Broadcom NetXtreme 10/100/1000 PCIe Gigabit
Szeregowe	Obsługa kart portów szeregowych / PS/2 dodatkowych wsporników lub kart szeregowych / równoległych portów PCIe
Równoległe	Karta porty szeregowego / równoległego PCIe
USB 2.0	Dwa złącza na panelu przednim i cztery złącza na panelu tylnym
USB 3.0	Dwa złącza na panelu tylnym

**Tabela 22. Elementy sterowania i wskaźniki**

Cecha	Specyfikacje
Z przodu komputera:	
Lampka przycisku zasilania	Światło białe: ciągle białe światło wskazuje, że komputer jest włączony; powolne pulsowanie kolorem białym sygnalizuje stan wstrzymania.
Lampka aktywności napędu	Światło białe: ciągle białe światło wskazuje, że komputer odczytuje dane lub zapisuje dane na dysku twardym.
Z tyłu komputera:	
Lampka integralności łącza na zintegrowanej karcie sieciowej	<p>Światło zielone: między komputerem a siecią istnieje sprawne połączenie o szybkości 10 Mb/s.</p> <p>Światło zielone: między komputerem a siecią istnieje sprawne połączenie o szybkości 100 Mb/s.</p> <p>Światło pomarańczowe: między komputerem a siecią istnieje sprawne połączenie o szybkości 1000 Mb/s.</p> <p>Nie świeci: komputer nie wykrywa fizycznego połączenia z siecią.</p>
Lampka aktywności sieci na zintegrowanej karcie sieciowej	Światło żółte: przerywane żółte światło wskazuje aktywność sieci.
Lampka diagnostyki zasilania	Światło zielone: zasilacz jest włączony i sprawny. Kabel zasilacza musi być podłączony do złącza zasilania (z tyłu komputera) i do gniazdka elektrycznego.

**Tabela 23. Zasilanie**

Cecha	Specyfikacje
Bateria pastylkowa	Litowa, CR2032, 3 V
Napięcie	Prąd zmienny 100 V do 240 V
Moc	255 W
Maksymalne rozpraszanie ciepła	n/d



**UWAGA:** Rozpraszanie ciepła jest obliczane na podstawie znamionowej mocy zasilania w watach.

**Tabela 24. Wymiary i masa**

Cecha	Specyfikacje
Wysokość	290,00 mm (11,41")
Szerokość	92,60 mm (3,64")
Długość	312,00 mm (12,28")
Masa	5 kg (11,02 funta)

**Tabela 25. Środowisko pracy**

Cecha	Specyfikacje
Temperatura:	
Podczas pracy	0 do 35 stopni
Magazyn danych	-40 do 65 stopni
Wilgotność względna (maksymalna):	
Podczas pracy	20 R.H. do 80 R.H.
Magazyn danych	20 R.H. do 95 R.H.
Maksymalne drgania:	
Podczas pracy	0,26 Grms
Magazyn danych	1,37 Grms
Maksymalny wstrząs:	
Podczas pracy	40 G/2 ms
Magazyn danych	50 G/19 ms
Wysokość n.p.m.:	
Podczas pracy	-15,2 m do 3048 m (-50 do 10 000 stóp)
Magazyn danych	-15,20 m do 10 668 m (-50 stóp do 35 000 stóp)
Poziom zanieczyszczeń w powietrzu	G1 lub niższy wg standardu ANSI/ISA-S71.04-1985



## Kontakt z firmą Dell

 **UWAGA:** W przypadku braku aktywnego połączenia z Internetem informacje kontaktowe można znaleźć na fakturze, w dokumencie dostawy, na rachunku lub w katalogu produktów firmy Dell.

Firma Dell oferuje kilka różnych form obsługi technicznej i serwisu, online oraz telefonicznych. Ich dostępność różni się w zależności od produktu i kraju, a niektóre z nich mogą być niedostępne w regionie użytkownika. Aby skontaktować się z działem sprzedaży, pomocy technicznej lub obsługi klienta firmy Dell:

1. Przejdź do strony internetowej **dell.com/contactdell**.
2. Wybierz swój kraj lub region z menu rozwijanego w lewym górnym rogu strony.
3. Wybierz jedną z kategorii: **Technical Support** (Pomoc techniczna), **Customer Support** (Pomoc dla klientów), **Sales** (Sprzedaż) lub **International Support Services** (Serwis międzynarodowy).
4. Wybierz odpowiednie łącze do działu obsługi lub pomocy technicznej w zależności od potrzeb.

 **UWAGA:** Użytkownicy, którzy zakupili system firmy Dell, mogą zostać poproszeni o podanie znacznika serwisowego.